



Biuletyn Gminne Wieści

3/2016 (107)

ISSN 1642-2651

Biuletyn informacyjny Gminy Jedlicze

CHLEBNA • DŁUGIE • DOBIESZYN • JASZCZEW • JEDLICZE • MODERÓWKA
• PIOTRÓWKA • PODNIEBYLE • POREBY • POTOK • ŻARNOWIEC

*Z okazji Świąt Bożego Narodzenia składamy
najserdeczniejsze życzenia zdrowia,
radości, szczęścia rodzinnego.
Aby te święta i cały nadchodzący 2017 rok
upływał w harmonii, a każdy dzień
był pełen niezapomnianych chwil.*

Piotr Woźniak

Przewodniczący Rady Miejskiej

Jolanta Urbanik

Burmistrz Gminy Jedlicze



WYRÓŻNIENIE W KONKURSIE BUDOWNICZY POLSKIEGO SPORTU XVII edycja

Warszawa, 15 listopada 2016

s. 7

GMINA JEDLICZE
i Jolanta Urbanik
Burmistrz

otrzymali wyróżnienie

INWESTOR NA MEDAL

Janina Buryńska
Przewodnicząca
Komisy Wyróżnień

prof. dr hab. inż. Lesław Plankowicz
Polskiego Wzrostu
Przewodniczący Rady Naukowej
Instytutu Techniki Budowlanej
Przewodniczący Rady Naukowej
Instytutu „Dobry”

Marek Ziębowski
Przewodniczący
Komisy Wyróżnień

Trwa budowa sali gimnastycznej w Moderówce.....	3
Gmina Jedlicze wśród „Liderów eRozwoju Podkarpacia”.....	3
Gmina Jedlicze - Gmina na „6”.....	3
Międzynarodowy Turniej o Puchar Sławomira Peszki.....	3
Porozumienie Gminy Jedlicze oraz słowackiego miasta Svidník.....	4
Współpraca Gminy Jedlicze z Samborską Rejonową Radą na Ukrainie.....	4
Nad czym obradowała Rada Miejska.....	4
Otwarcie Dziennego Domu Opieki Medycznej w Żarnowcu.....	5
Goście z Mallersdorf-Pfaffenberg.....	6
Gmina Jedlicze Inwestorem na Medal 2016.....	7
Brylantowe Pióro dla Bronisławy Betlej.....	7
Remonty w zakresie infrastruktury drogowej.....	8-9
Budowa oświetlenia na terenie Gminy Jedlicze.....	10
Prace przy przebudowie oczyszczalni ścieków.....	10
Budowa żłobka w Jedliczu.....	11
„Miłośnicy” zabytków w akcji.....	11
Krajowa Mapa Zagrożeń.....	11
Gwiazda bluesa wystąpiła w Jedliczu.....	12
Wieczór poezji.....	12
Jubileusz 80-lecia Koła Gospodyń Wiejskich w Moderówce.....	12
Edyta Radoń wśród najlepszych absolwentów PWSZ w Krośnie.....	13
Przyjaciele książek.....	13
Artur Andrus zachwycony Jedliczem.....	13
Konferencja „Wygrajmy z rakiem”.....	13
Uroczystości 11 listopada w Jedliczu.....	14
Złote Gody w Gminie Jedlicze.....	14
Lasy gminne - stan obecny i przyszłość.....	15
Wspólnie w szlachetnym celu.....	15
Plan zagospodarowania przestrzennego dla Chlebnej.....	16
Finał akcji „Drzewko za butelkę”.....	16
Dotacje dla jednostek OSP z terenu Gminy Jedlicze.....	16
Kalendarium wydarzeń OSP.....	17
Ocalić od zapomnienia. Część 4.....	18-19
Problemy z jedlickim spalaczem odpadów niebezpiecznych. Raf-Ekologia na cenzurowanym.....	20-21
Sport w Gminie Jedlicze.....	22-23
Sławek Peszko odwiedził Jedlicze.....	23
Zapraszamy na lodowisko.....	24
Orszak Trzech Króli.....	24
Darmowe kursy językowe od stycznia 2017 roku.....	24
Profil Gminy Jedlicze na Facebooku.....	24

Międzynarodowy Turniej o Puchar Sławomira Peszki 3

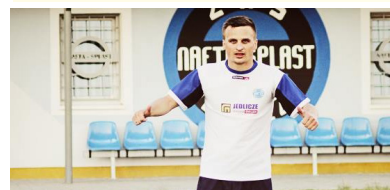

Otwarcie Dziennego Domu Opieki Medycznej w Żarnowcu 5



Goście z Mallersdorf- Pfaffenberg 6



Konferencja „Wygrajmy z rakiem” 13



RAF-Ekologia na cenzurowanym 20-21





Gmina Jedlicze uzyskała kolejne dofinansowanie **Trwa budowa sali gimnastycznej w Moderówce** **oraz przebudowa i wyposażenie klasopracowni ZSP w Jedliczu**



W dniu 3 sierpnia br. w Urzędzie Marszałkowskim w Rzeszowie została podpisana umowa o dofinansowanie projektu pn. „Przebudowa i rozbudowa budynku w ZS w Moderówce o salę gimnastyczną wraz z zapleczem sanitarno – szatniowym oraz przebudowa i wyposażenie klasopracowni nauk przyrodniczych w ZSP w Jedliczu”. Równoległe na przełomie lipca i sierpnia został ogłoszony przetarg nieograniczony na wyłonienie wyko-

nawcy zadania. Po rozstrzygnięciu postępowania przetargowego, ofertę najkorzystniejszą złożyła FH ELA Jasielskie Przedsiębiorstwo Inżynieryjno-Budowlane sp. z o.o. z Jasła, która całe przedsięwzięcie wykona za kwotę 1.587.449,30 zł, z czego budowa sali gimnastycznej w Moderówce kosztować będzie 1.541.671,39 zł, natomiast wyposażenie klasopracowni nauk przyrodniczych w Zespole Szkół w Jedliczu wyniesie 45.777,91 zł. Inwestycja została podzielona na 2 etapy, gdzie w ramach I etapu zostanie wybudowany budynek sali gimnastycznej w stanie surowym za wartość 517.465,70 zł, natomiast II etap o wartości 1.024.205,69 zł zakończy całą inwestycję w 2017 roku. Projekt jest dofinansowany z Europejskiego Funduszu Rozwoju Regionalnego w ramach Regionalnego Programu Operacyjnego Województwa Podkarpackiego na lata 2014-2020, osi priorytetowej 6 – Spójność przestrzenna i społeczna, działanie 6.4 – Infrastruktura edukacyjna, poddziałanie 6.4.3 – Szkolnictwo ogólne. Kwota dofinansowania stanowi 77,17 % kosztów kwalifikowanych.

Gmina Jedlicze wśród „Liderów eRozwoju Podkarpacia”

Gmina Jedlicze bierze udział w projekcie „Liderzy e-Rozwoju Podkarpacia” współfinansowanym z Europejskiego Funduszu Społecznego. W ramach realizacji tego przedsięwzięcia 11 gmin województwa podkarpackiego podpisało umowę partnerską. W ramach inicjatywy odbędzie się szereg szkoleń dla pracowników zaangażowanych jednostek mających na celu poprawę jakości świadczenia usług z zakresu podatków i nieruchomości. Powstanie także platforma informatyczna pozwalająca na realizację spraw urzędowych dotyczących wspomnianego zakresu bez wychodzenia z domu. Wartość projektu przekracza dwa miliony złotych.

Gmina Jedlicze – Gmina na „6”



W rankingu organizowanym przez Gazetę Codzienną „Nowiny”, a opracowywanym przez Wyższą Szkołę Zarządzania w Rzeszowie nasza gmina zajęła 6 miejsce na 35 gmin klasyfikowanych w kategorii gmin miejsko-wiejskich. Jest to najlepszy wynik gminy w kilkunastoletniej historii tej klasyfikacji. Ranking opracowywany jest na podstawie obiektywnych, ogólnie dostępnych wyników gmin obejmujących 10 wskaźników w tym m.in.: dochody, wydatki inwestycyjne (zarówno ogółem jak i w przeliczeniu na 1 mieszkańca), liczbę podmiotów gospodarczych. W ogólnym rankingu „Złotej Setki” gmin województwa podkarpackiego Gmina Jedlicze jest w pierwszej trzydziestce, zajmując 26 miejsce na 160 klasyfikowanych samorządów.

Międzynarodowy Turniej o Puchar Sławomira Peszki

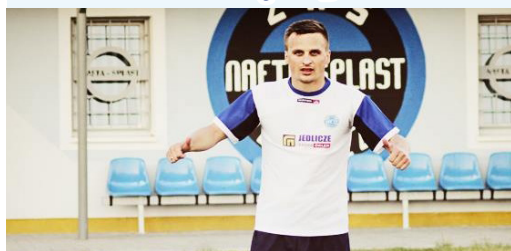

Nie lada gratka dla kibiców piłki nożnej szykuje się 27 grudnia 2016 r. o godzinie 9:00 w Gminnym Ośrodku Sportu i Rekreacji w Jedliczu. Rozpocznie się wówczas „Międzynarodowy Turniej o Puchar Sławomira Peszki” z udziałem m.in. drużyn z Ukrainy i Słowacji. Obecność na turnieju potwierdził Reprezentant Polski, obecnie piłkarz Lechii Gdańsk - Sławomir Peszko. Serdecznie zapraszamy wszystkich do wspólnego kibicowania.

Porozumienie Gminy Jedlicze oraz słowackiego miasta Svidník

Gmina Jedlicze oraz słowackie miasto Svidník podpisały porozumienie w sprawie wspólnej realizacji mikroprojektu „Tradycje i teraźniejszość ochotniczych straży pożarnych w Gminie Jedlicze i w mieście Svidník. Projekt ma zostać sfinansowany w 85% ze środków Europejskiego Funduszu Rozwoju Regionalnego – Program Interreg V-A Polska – Słowacja 2014 -2020. Całkowita wartość to 114 730,71 EUR. Gmina Jedlicze jest partnerem wiodącym w realizacji tego zadania. W ramach nawiązanej współpracy planowane jest utworzenie Międzynarodowe Centrum Szkolenia Strażaków – Ochotników przy OSP Dobieszyn. Pozwoli to na zwiększenie efektywności szkolenia członków OSP i MDP.



Przygotowanie wniosku poprzedziły spotkania robocze przedstawicieli Gminy Jedlicze oraz Miasta Svidník.

Współpraca Gminy Jedlicze z Samborską Rejonową Radą na Ukrainie



Na sesji w dniu 28 października br. Rada Miejska w Jedliczu podjęła uchwałę w sprawie wyrażenia zgody na współpracę międzynarodową Gminy Jedlicze z Samborską Rejonową Radą na Ukrainie, w której upoważniła Burmistrza Gminy Jedlicze do podpisania Porozumienia o Współpracy pomiędzy Gminą Jedlicze a Samborską Rejonową Radą. Podjęcie uchwały było poprzedzone zainicjowaniem i nawiązaniem współpracy z ukraińskimi partnerami. Na zaproszenie Burmistrza Jolanty Urbanik oficjalną wizytę w Gminie Jedlicze w dniu 8 października złożyli przedstawiciele Samborskiej Rejonowej Rady Vitalij Kimak, Taras Struk i Andrzej Bobak. Goście z Ukrainy uczestniczyli w oficjalnym otwarciu Dziennego Domu Opieki Medycznej w Żarnowcu. Głównym celem ich wizyty było jednak podpisanie listu intencyjnego, w którym podjęto zobowiązanie zawarcia porozumienia o współpracy transgranicznej pomiędzy reprezentowanymi samorządami. Współpraca ta ma polegać m. in. na: pozyskaniu środków pochodzących z Unii Europejskiej na realizację wspólnych zadań, wymianie kulturalnej i sportowej, współpracy między organizacjami pozarządowymi. Szczególnie istotne dla obu stron jest nawiązanie współpracy mającej na celu rozwijanie usług socjalnych na rzecz swoich społeczności, w tym po stronie Gminy Jedlicze budowę domu stałej opieki dla seniorów, po stronie samborskiej utworzenie hospicjum.

Nad czym obradowała Rada Miejska ?

Rada Miejska w Jedliczu w czasie XXIV-XXXIII sesji podjęła 77 uchwał w tym m. in. dotyczących:

- uchwalenia rocznego programu współpracy Gminy Jedlicze z organizacjami pozarządowymi oraz podmiotami wymienionymi w art. 3 ust. 3 ustawy z dnia 24 kwietnia 2003 r. o działalności pożytku publicznego i o wolontariacie na 2017 rok,
- zmian w budżecie Gminy Jedlicze na 2016 rok,
- przystąpienia do sporządzenia zmiany „Studium Uwarunkowań i Kierunków Zagospodarowania Przestrzennego Miasta i Gminy Jedlicze”,
- przystąpienia do sporządzenia Miejscowego Planu Zagospodarowania Przestrzennego gminy Jedlicze dla obszaru sołectwa Chlebna,
- zmiany uchwały z dnia 28 stycznia 2016 roku w sprawie przyjęcia do realizacji Planu Gospodarki Niskoemisyjnej dla obszaru obejmującego Miasto Krosno oraz Gminy: Jedlicze, Miejsce Piastowe, Chorkówka, Korczyzna, Wojaszówka i Krościenko Wyżne,
- zmiany uchwały z dnia 10 listopada 2010 r. w sprawie powierzenia Jedlickiemu Przedsiębiorstwu Gospodarki Komunalnej i mieszkaniowej Sp. z o.o. w Jedliczu zadań własnych Gminy Jedlicze o charakterze użyteczności publicznej,
- terminu, częstotliwości i trybu uiszczania opłat za gospodarowanie odpadami komunalnymi,
- wyrażenia zgody na zawarcie porozumienia międzygminnego w zakresie przygotowania, realizacji i finansowania przedsięwzięcia polegającego na zaprojektowaniu oraz budowie mostu na rzece Jasiołka w m. Jedlicze – Męcinka,
- przejęcia od Powiatu Krośnieńskiego zadania publicznego polegającego na zimowym utrzymaniu dróg powiatowych zlokalizowanych na terenie Gminy Jedlicze.

Otwarcie Dziennego Domu Opieki Medycznej w Żarnowcu

Uroczyste otwarcie Dziennego Domu Opieki Medycznej w Żarnowcu odbyło się 8 października br. Uświetnili jej swoją obecnością m. in. Ks. Marek Cecuła Proboszcz Parafii pw. św. Józefa w Żarnowcu, Poseł na Sejm RP Piotr Babinetz, Zastępca Burmistrza Ryszard Zagórski, Radni Rady Miejskiej w Jedliczu, a wśród nich sołtys Żarnowca Jan Krajewski, pracownicy SPG ZOZ w Jedliczu, Starosta Krośnieński Jan Juszcak. Honorowymi gośćmi z Ukrainy byli przedstawiciele Samborskiej Rejonowej Rady w Samborze Vitalij Kimak, Taras Struk i Andrzej Bobak.



Wręczenie fotografii autorstwa Ryszarda Zagórskiego - jako upominku dla Koordynatora DDOM Pani Teresy Jurczak

Burmistrz Gminy Jedlicze Jolanta Urbanik na wstępie powitała przybyłych, przybliżając historię niezwykłych miejsc położonych w Żarnowcu tj. Dworku Marii Konopnickiej i Szkoły Ludowej. Następnie podkreśliła pracę i zaangażowanie wielu osób, dzięki którym zrealizowany został projekt utworzenia Dziennego Domu Opieki Medycznej. Na zadanie dotyczące stworzenia dziennych domów opieki medycznej wpłynęło z całej Polski 148 projektów i wśród wybranych do dofinansowania - na drugim miejscu znalazł się projekt z Gminy Jedlicze. Umowa została podpisana 16 czerwca 2016 r. Dzienny Dom Opieki Medycznej powstał w dotychczas niezagospodarowanych pomieszczeniach Domu Ludowego w Żarnowcu. Dofinansowanie ze środków unijnych wyniosło 969 998,75 zł, co stanowi 97% całkowitego kosztu utrzymania funkcjonowania DDOM przez okres projektu, tj. półtora roku.

Pani Burmistrz wraz z koordynatorem DDOM Panią Teresą Jurczak wyraziły wdzięczność wszystkim, którzy dołożyli cegiełkę do powstania tego wspaniałego miejsca, przekazując oficjalne podziękowania dla Ministra Zdrowia Konstantego Radziwiłła, Dyrektora Departamentu Funduszy Europejskich i e-Zdrowia Ministerstwa Zdrowia Agnieszki Kister, Dyrektora Regionalnego Zarządu Gospodarki Wodnej w Krakowie Małgorzaty Owsiany, Pani Anny Lubaś - autora wniosku, Pana inż. Roberta Czecha i Pani Barbary Korzeniowskiej - Sekretarza Urzędu Gminy w Jedliczu.

„Dziękujemy za wsparcie udzielone przy realizacji projektu utworzenia Dziennego Domu Opieki Medycznej w Żarnowcu. Miejsce to - stanowiące owoc wspólnej pracy wielu osób - będzie służyć potrzebującym mieszkańcom zarówno Gminy Jedlicze, jak i gmin sąsiednich z powiatu krośnieńskiego i jasielskiego, pomagając im w odzyskaniu sprawności i powrocie do zdrowia. Zaangażowanie w tę szczytną inicjatywę świadczy o wielkim sercu i empatii, za co niniejszym wyrażamy szacunek i uznanie” - powiedziała Pani Burmistrz.

Ksiądz proboszcz Marek Cecuła poświęcił Dom Opieki. Wzruszającym momentem było wystąpie-

nie pierwszych pacjentów tj. Pani Henryki Fary i Pana Adolfa Zajchowskiego, którzy podkreśliли ogromną pracę i serce personelu Domu Opieki.

Po części oficjalnej gości zaproszono do sali domu ludowego, gdzie czekał pyszny poczęstunek przygotowany przez Panie z Rady Sołeckiej, które w ten sposób również chciały wyrazić wdzięczność mieszkańców Żarnowca za utworzenie tak wartościowego dla osób potrzebujących ośrodka.



Pierwsi pacjenci ośrodka.
Pani Henryka Fara i Pan Adolf Zajchowski



Posel Piotr Babinetz odbiera podziękowania dla Ministra Zdrowia Konstantego Radziwiłła



Stan pomieszczeń z czerwca 2016 r.



Stan pomieszczeń z października 2016 r.

Goście z Mallersdorf-Pfaffenberg



Bieszczadzka Kolej Leśna



Park Etnograficzny w Sanoku

W dniach 30.09.2016 r. – 03.10.2016 r. gościła u nas delegacja z partnerskiej Gminy Mallersdorf –Pfaffenberg na czele z Burmistrzem Karlem Wellenhoferem i Prezydentem Stowarzyszenia Partnerskiego Josefem Bauerem. Nasi przyjaciele z Bawarii, wśród licznych atrakcji przygotowanych przez gospodarzy wizyty mieli okazję przejechać się m.in. legendarną „Bieszczadzką Ciuchcią”. Podziwiając uroki Bieszczad gości zaskoczył zainscenizowany napad uzbrojonej bandy, która próbowała wymusić okup za Burmistrza Gminy Mallersdorf-Pfaffenberg Karla Wellenhofera. Po wrażeniach dostarczonych przez Bieszczadzką Kolej Leśną nadszedł czas na zwiedzanie Parku Etnograficznego w Sanoku.



Uroczysta kolacja, w której uczestniczył także Burmistrz słowackiego Miasta Svidník - Ján Holodník



Święto Pieczonego Ziemniaka

W niedzielny poranek cała grupa udała się do Urzędu Gminy w Jedliczu, a następnie w towarzystwie Burmistrza Jolanty Urbanik na wycieczkę po mieście. Poranną wizytę w gminie zwieńczyła uroczysta msza święta w kościele parafialnym, podczas której czytania mszalne oraz modlitwa wiernych odbyły się w języku polskim jak i niemieckim. Popołudnie Bawarczycy spędzili w Centrum Dziedzictwa Szkła zapoznając się z historią krośnieńskiego szkła.

Pełen wrażeń dzień zakończyło Święto Pieczonego Ziemniaka, które odbyło się w ogrodzie Szkoły Ludowej w Żarnowcu. Występy naszych zespołów ludowych „Jarzębina” i „Magnolia” oraz spontaniczne spotkania i zabawa z mieszkańcami zachwyciły naszych gości.



Centrum Dziedzictwa Szkła

Po powrocie do Jedlicza goście przygotowali niespodziankę dla wszystkich mieszkańców gminy. Pamiątka nawiązująca do przyjaznych stosunków z niemiecką gminą Mallersdorf-Pfaffenberg wspólnymi siłami ustawiona została na jedlickim rynku.



Szkoła Ludowa w Żarnowcu



Gmina Jedlicze Inwestorem na Medal 2016!



Podczas uroczystej gali Sportowa Polska, która odbyła się 15 listopada w Pałacu Zamoyskich w Warszawie Burmistrz Jolanta Urbanik otrzymała wyróżnienie Inwestor Na Medal 2016. Wyróżnienie jest przyznawane już od siedemnastu lat przedstawicielom najaktywniejszych samorządów, przyczyniających się do rozwoju infrastruktury sportowo-rekreacyjnej. Wręczyli je wybitni sportowcy – olimpijczycy: 6-krotny medalista Mistrzostw Świata zapaśnik Andrzej Supron, złota medalistka Mistrzostw Europy szabliska Aleksandra Socha i brązowa medalistka Igrzysk Olimpijskich zapaśniczka Agnieszka Wieszczyk. To prestiżowe wyróżnienie w roku 2016 zostało przyznane tylko 14 samorządom z całej Polski, w tym: czterem z woj. mazowieckiego, trzem z Podkarpacia, trzem z województwa lubelskiego, jednemu z województwa lubuskiego, jednemu z województwa pomorskiego, jednemu z województwa warmińsko-mazurskiego, jednemu z województwa dolnośląskiego. Z województwa podkarpackiego tytułem Inwestor na Medal zostały wyróżnione trzy samorządy: Gmina Jedlicze, Miasto Jasło i Powiat Rzeszowski przez Marszałka Władysława Ortyla za zaangażowanie

w rozwój bazy sportowej województwa podkarpackiego, rozwój sportu i rekreacji wśród dzieci, młodzieży i społeczności lokalnej oraz skuteczność w pozyskiwaniu funduszy zewnętrznych na realizowane przedsięwzięcia. Już w 2015 roku pani Burmistrz pozyskała 500 000 zł dofinansowania z Ministerstwa Sportu na budowę wielofunkcyjnego lodowiska sztucznie mrożonego. Aktualnie realizowany jest projekt przebudowy i rozbudowy budynku w Zespole Szkół w Moderówce o salę gimnastyczną wraz z zapleczem sanitarno-szatniowym oraz przebudowa i wyposażenie klasopracowni nauk przyrodniczych w ZSP w Jedliczu, dzięki któremu powstanie pierwsza w miejscowościach wiejskich na terenie Gminy Jedlicze sala gimnastyczna. Na ten projekt Gmina Jedlicze pozyskała dofinansowanie z Europejskiego Funduszu Rozwoju Regionalnego w ramach RPO Województwa Podkarpackiego na lata 2016-2020 w wysokości 822 868,69 zł. Całkowity koszt projektu wynosi 1 661 243,30 zł. Łącznie w dwa lata pozyskano ponad milion złotych na infrastrukturę sportowo-rekreacyjną na terenie Gminy Jedlicze. Obecnie przygotowywane są kolejne projekty mające na celu rozwój bazy sportowej gminy.



Brylantowe Pióro dla Bronisławy Betlej



Wyjątkowe wyróżnienie otrzymała Bronisława Betlej od Związku Literatów Polskich. Na spotkaniu literackim, które odbyło się w dniu 8 listopada br. w Zespole Szkół Technicznych im. E. Kwiatkowskiego w Rzeszowie poetkę uhonorowano Brylantowym Piórem za całokształt twórczości. W imieniu Pani Bronisławy wyróżnienie z rąk Prezesa Zarządu Oddziału Rzeszowskiego ZLP Mieczysława A. Łypa odebrała córka Elżbieta Betlej, która skierowała do zgromadzonych słowa podziękowania przygotowane przez Panią Bronisławę na tę piękną okoliczność. Podczas spotkania zaprezentowana została także autobiografia

Pani Bronisławy „Smak czarnego chleba”. Wydaną w tym roku książkę przedstawił historyk literatury Pani dr Hanna Krupińska-Łyp, podkreślając jej niebagatelne walory dla miłośników słowa pisanego. Pani Bronisławie serdecznie gratulujemy, życząc na każdy dzień nieustającej weny twórczej, pogody ducha i radości.

GOK
JEDLICZE

GMINNY OŚRODEK
KULTURY W JEDLICZU

OGŁASZA NABÓR DO

KOŁA

TEATRALNEGO

DLA DZIECI I MŁODZIEŻY W WIEKU 10-16 LAT

CHCESZ
NAUCZYĆ SIĘ GRY NA SCENIE
ZGŁOŚ SIĘ DO NAS
PRZYJAZNA ATMOSFERA,
CIEKAWA FORMA PRACY

ZAPISY DO KOŃCA GRUDNIA 2016 r.
POD NR TELEFONU 13 43 520 81
e-mail: gok@jedlicze.pl

ZAPRASZAMY

Nowa nawierzchnia na łączniku ul. Armii Krajowej z ul. Krasińskiego



Zakończyły się prace przy budowie łącznika ul. Armii Krajowej z ul. Krasińskiego. Inwestycja służyć będzie okolicznym mieszkańcom osiedla oraz poprawi komfort poruszania się wszystkim użytkownikom drogi. Podczas prac wykonano m.in.: korytowanie, ułożenie podbudowy z kruszyw naturalnych i łamanych, ułożenie krawężników, modernizację systemu odwodnienia drogi, ułożenie warstwy nawierzchni mineralno-bitumicznej. Długość nowego odcinka jezdni to ponad 300 metrów. Budżet tego zadania wyniósł: 203 421,75 zł.

Nowe drogi w Piotrówce



Sfinalizowano przebudowę drogi na działce o nr ewidencyjnym 561/7 w miejscowości Piotrówka. Długość odcinka, na którym pojawiła się nowa nawierzchnia mineralno-bitumiczna to 355 metrów. Zakres prac objął: roboty przygotowawcze, roboty ziemne, w tym korytowanie, roboty związane z wykonaniem podbudowy, roboty związane z ułożeniem nawierzchni mineralno-bitumicznej, wykonanie inwentaryzacji geodezyjnej podwykonawczej. Wartość inwestycji: 113 998, 00 zł.

oraz w Podniebylu



Na drodze gminnej nr G114711R w Podniebylu pojawiła się nowa nawierzchnia mineralno-bitumiczna. Zakres prac na odcinku blisko 250 metrów objął między innymi roboty ziemne polegające na oczyszczeniu przyległego do drogi rowu odwadniającego, profilowanie i zagęszczenie istniejącej podbudowy, ułożenie warstwy profilowej z kruszywa łamanego, profilowanie i zagęszczanie mechaniczne podłoża pod warstwy konstrukcyjne nawierzchni, wykonanie nawierzchni z mieszanek mineralno-bitumicznych, utwardzenie poboczy kruszywem łamanym, wykonanie inwentaryzacji geodezyjnej powykonawczej. Wartość inwestycji: 74 796,30 zł.



Poprawa stanu nawierzchni ulicy 3 Maja

Przy ulicy 3 Maja w Jedliczu przeprowadzone zostały prace polegające na poprawie nawierzchni drogi o łącznej długości 225 metrów. Zakres prac objął m.in.: wyprofilowanie i zagęszczenie istniejącej nawierzchni z kruszywa łamanego, ułożenie nowej nawierzchni, potrójne utrwalenie nowej nawierzchni poprzez spryskanie emulsją kationową szybko rozpadową oraz rozsypanie grysu bazaltowego. Wartość prac to 69 482,70 zł.

Przebudowa dróg w: Potoku

Przebudowie poddana została droga gminna nr G114688R w miejscowości Potok. W ramach prac na blisko 400-metrowym odcinku wykonano prace związane m.in. z: oczyszczeniem i profilowaniem dna i skarp rowu, ułożenie górnej warstwy podbudowy z kruszywa łamanego, ułożenie warstwy wiążącej i ścieralnej nawierzchni mineralno-bitumicznej, utwardzenie pobocza z kruszyw łamanym, powierzchniowe podwójne utrwalenie nawierzchni pobocza drogi emulsją asfaltową z grysem kamiennym. Koszt inwestycji: 147 789,91 zł.



Jedliczu



Nową nawierzchnię mineralno-bitumiczną położono na drodze znajdującej się na działce o nr ewid. 2287 w Jedliczu. Zakres prac objął m.in.: roboty ziemne, ułożenie dolnych warstw konstrukcyjnych, ułożenie górnej warstwy profilowej z kruszywa łamanego, regulację studzienek kanalizacyjnych, rozebranie i ułożenie nawierzchni z płyt betonowych, wykonanie nawierzchni z mieszanek mineralno-bitumicznych. utwardzenie poboczy. Budżet zadania wyniósł: 34 500,00 zł.

Długiem



Zakończono przebudowę drogi gminnej nr G114722R w miejscowości Długie. W sumie zakres prac objął m.in. ułożenie na odcinku 295 metrów nowej nawierzchni mineralno-bitumicznej, wykonanie poszerzenia w zwężonych miejscach, oczyszczenie rowu wraz z poprawą stanu przepustów pod dwoma zjazdami, wyrównanie i utwardzenie obustronnie poboczy tłuczniem łamanym. Łączny koszt inwestycji to 112,406,63 zł.

Jaszczwi

Przebudowie została poddana droga gminna na działce o nr ewid. 730 w miejscowości Jaszczew. Na odcinku blisko 270 m wykonano m.in. prace związane z wycinką drzew, poszerzenia drogi, ułożenie krawężników, ułożenie warstwy z kruszyw łamanym, ułożenie nawierzchni mineralno-bitumicznej, montaż i regulacja studzienek odwadniających, oczyszczenie i wzmocnienie płytami ażurowymi oraz ciekami betonowymi skarp i dna rowu przydrożnego. Łączny koszt inwestycji to 274 769,15 zł.



Żarnowcu



Zakres prac wykonanych przy drodze wewnętrznej na działce nr 823 w Żarnowcu to m.in.:

- stabilizacja cementem istniejącej podbudowy,
- ułożenie warstwy profilowej z kruszywa łamanego,
- ułożenie nawierzchni mineralno-bitumicznej,
- wyrównanie i utwardzenie obustronnie poboczy tłuczniem łamanym. Koszt inwestycji: 119 987,98 zł brutto. Długość wyremontowanego odcinka to ponad 300 metrów.

Nowe lampy na ulicy Górna Kolonia i Obrońców Westerplatte w Jedliczu



Górna Kolonia



Obrońców Westerplatte

Dobiegła końca budowa oświetlenia na ulicy Górna Kolonia w Jedliczu. Łącznie na tym odcinku zostało zamontowanych 6 lamp. Zakres prac objął m.in.: montaż słupów i opraw oświetleniowych, montaż urządzeń pomiarowo-sterujących, podłączenie kabli, uruchomienie oświetlenia. Wartość inwestycji: 19 552,17 zł. Natomiast na ul. Obrońców Westerplatte w Jedliczu zamontowano 9 nowych słupów oświetleniowych wraz z urządzeniami pomiarowo-sterującymi. W ramach zadania podłączono kable, uruchomiono oświetlenie oraz sporządzono inwentaryzację geodezyjną powykonawczą. Koszt realizacji inwestycji to: 30 600,00 zł.

Budowa oświetlenia na ulicy Zielonej w Jedliczu



Zakończono budowę oświetlenia na ulicy Zielonej w Jedliczu. Realizowana inwestycja polegała na montażu lamp na długości blisko 570 m. W sumie zainstalowanych zostało 17 nowych słupów oświetlenia drogowego. Koszt, razem z nadzorem inwestorskim, wyniósł: 54 139,40 zł. Była to kolejna inwestycja służąca poprawie stanu infrastruktury drogowej w Gminie Jedlicze.

Nowe oświetlenie w Porębach

Zrealizowany został montaż nowych punktów oświetleniowych w miejscowości Poręba. Jest to kolejna inwestycja realizowana przez Gminę Jedlicze służąca poprawie bezpieczeństwa na naszych drogach. Długość odcinka, który zostanie oświetlony w Porębach wyniesie blisko 500 metrów. Ilość zamontowanych punktów oświetlenia drogowego to 12 sztuk. Wartość prac razem z nadzorem inwestorskim wyniosła: 42 334,18 zł.

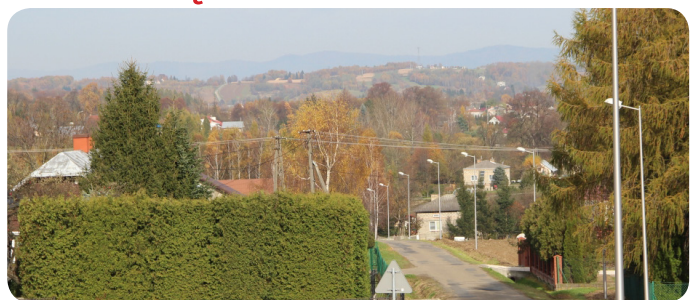

Prace przy przebudowie oczyszczalni ścieków w Jedliczu

Dobiegło końca zadanie pod nazwą „Wykonanie zabezpieczenia rozdzielni głównej RG przed infiltracją gazów agresywnych i wapna wysokoreaktywnego z pomieszczeń sąsiednich wraz z wymianą rozdzielni głównej RG oraz rozdzielni sitopiaskownika” w ramach zadania „Przebudowa oczyszczalni ścieków w Jedliczu”. Zakres prac objął m.in.: Wykonanie dokumentacji projektowo-wykonawczej. Zabezpieczenie rozdzielni głównej RG przed infiltracją gazów agresywnych oraz wapna wysokoreaktywnego z pomieszczeń sąsiednich. Wymianę rozdzielni głównej RG oraz rozdzielni sitopiaskownika. Wartość realizacji zadania wraz z projektem: 232,651 zł.



Budowa żłobka w Jedliczu

Dobra wiadomość dla rodziców zainteresowanych żłobkiem dla swoich maluchów. Gmina Jedlicze złożyła wniosek o dofinansowanie przez Zarząd Województwa Podkarpackiego z funduszy europejskich budowy żłobka w ramach osi priorytetowej VI działanie w 6.2. Nasz wniosek nr RPPK.06.02.02-18-0026/16 został oceniony wysoko i uzyskał dofinansowanie. Całkowity koszt projektu wynosi 1 749 780,94 zł. Wartość dofinansowania to 999 124,89 zł.

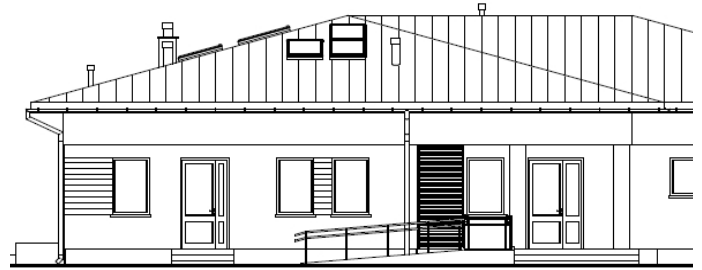

„Miłośnicy” zabytków w akcji

Kolejny projekt mający na celu poprawę infrastruktury drogowej oraz bezpieczeństwa na terenie gminy został zrealizowany przy ulicy Górna Kolonia w Jedliczu. Nie byłoby w tym nic dziwnego, gdyby nie ponowne zainteresowanie ze strony miłośników lokalnych zabytków. Po nieudanych próbach zablokowania budowy żłobka w Jedliczu teraz padło na ulicę Górna Kolonia. Z troskani „mieszkańcygminy97” wystąpili do Wojewódzkiego Urzędu Ochrony Zabytków z wiadomością mailową pełną obaw o znajdujące się na wymienionej ulicy zabytki. Według nich budowa oświetlenia ulicznego w tym obszarze może naruszyć konstrukcje budynków oraz nie będzie się komponować z układem przestrzennym. Jednocześnie w swoim mailu domagają się wszczęcia postępowania oraz interwencji celem ochrony obiektów. Na nic jednak zdały się próby zablokowania inwestycji – oświetlenie powstało.



WKZABYTKOW (NOWA)

Od: "mieszkańcygminy97" <mieszkańcygminy97@o2.pl> [Wojewódzki Urząd Ochrony Zabytków z/s w Przemyślu]
Data: 21 czerwca 2016 12:39
Do: <wkzabytkow@wuozprzemysl.pl>
Temat: wniosek mieszkańców

Wpł. 21.06.2016
L.cz. W.02-5-1124-2016
Zał. ...

Mieszkańcy Jedlicza

38-460 Jedlicze

Podkarpacki Wojewódzki Konserwator Zabytków w Przemyślu

Wniosek o udostępnienie informacji publicznej

Działając na podstawie art. 2 ust. 1 ustawy o dostępie do informacji publicznej z dnia 6 września 2001 r. (tekst jednolity: Dz. U. z 2015 r., poz. 2058, określanej dalej również jako ustawa o dostępie do informacji publicznej), w zw. z art. 4 ust. 1 i ust. 3 ustawy o dostępie do informacji publicznej oraz w zw. z art. 6 ust. 1 pkt 2,3,4 ustawy o dostępie do informacji publicznej, zwracamy się z prośbą o udostępnienie informacji publicznej w następującym zakresie:

1. Czy Wojewódzki Konserwator Zabytków posiada wiedzę, że dwa budynki położone przy ul. Górna Kolonia mogą mieć znamiona zabytku? Czy te dwa obiekty są w jakikolwiek sposób objęte ochroną konserwatorską? czy mogą pochodzić z 1919 r.? (numery 10 8?)
2. Czy Urząd Gminy ogłaszając 9.06 br. ogłoszenie o zamówieniu pn. Budowa oświetlenia ulicznego w miejscowości Jedlicze przy ulicy Górna Kolonia konsultował to zadanie ze służbami konserwatorskimi? (zamówienie publiczne znak 271.3.10.2016.MZM)
3. Czy Konserwator zabytków wydał stosowne wytyczne? czy budowa oświetlenia ulicznego nie naruszy tych budynków oraz będzie się komponować z układem przestrzennym?
4. Czy Urząd Konserwatorski po dowiedzeniu się o tej sytuacji zostanie wszczęte postępowanie oraz interwencja celem ochrony obiektów?

Napisałmy ten wniosek ponieważ uważamy, że w naszej gminie dzieje się niedobrze, ostatnio burmistrz Gminy przegrała dwie sprawy o nieujawnienie informacji publicznej z niezależnym medium, naruszyła prawo, będą kolejne wnioski. Jesteśmy zbulwersowani złym zarządzaniem i nietrafionymi decyzjami obecnej Burmistrz. Mamy prawo wyrazić opinię oraz swój niepokój.

Odpowiedzi oczekujemy w ciągu 14 dni (termin ustawowy od daty wpłynięcia wniosku) na adres mail mieszkańcygminy97@o2.pl

Krajowa Mapa Zagrożeń Bezpieczeństwa

W związku z potrzebą poprawy poziomu bezpieczeństwa tworzona jest Krajowa Mapa Zagrożeń Bezpieczeństwa. Prace nad tą mapą są koordynowane przez strukturę polskiej policji. Pozwoli ona na zwiększenie współpracy pomiędzy policją a społeczeństwem, a tym samym zapewni spokój w miejscu zamieszkania. Szczegółowe informacje dotyczące funkcjonowania Krajowej Mapy Zagrożeń Bezpieczeństwa oraz trybu zgłaszania zagrożeń można znaleźć na stronie:

www.policja.pl/pol/mapa-zagrozen-bezpiecze

Uwaga! Strona ta nie służy do zgłaszania potrzeby pilnej interwencji policji. W tego typu przypadkach należy korzystać z numerów alarmowych 112, 997. Szersza współpraca pozwoli na racjonalne podejmowanie niezbędnych działań mających na celu minimalizację zagrożeń zlokalizowanych w naszej miejscowości jak i Gminie.

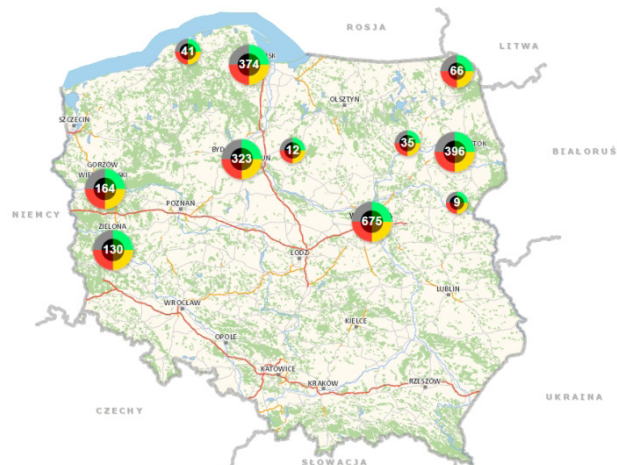

Gwiazda bluesa wystąpiła w Jedliczu



Licznie zgromadzona publiczność w sali Orlen Południe podziwiała występ amerykańskiej gwiazdy bluesa – Earla Thomasa, który od Jedlicza rozpoczął swoją trasę koncertową po Europie. Utwory Earla Thomasa były wykorzystywane w wielu filmach i serialach telewizyjnych. Ma na koncie występy na najbardziej prestiżowych festiwalach świata – w tym na Montreux Jazz. Był dwukrotnie nominowany do nagrody Grammy, która uważana jest za odpowiednik Oscara w muzyce. Wydał dwanaście albumów. Dodatkową atrakcją piątkowego wieczoru był występ zespołu tanecznego Szasse działającego przy Gminnym Ośrodku Kultury w Jedliczu. Nasze tancerki, które pod okiem instruktora GOK-u Magdaleny Skiby przygotowały specjalną choreografię, dzielnie towarzyszyły artyście na scenie, prezentując układ taneczny do utworów wieńczących koncert. Artysta charyzmatycznym głosem zjednał sobie publiczność, która występ nagrodziła gromkimi brawami, domagając się bisów. Earl po koncercie chętnie rozdawał autografy oraz pozował do zdjęć, które z pewnością będą stanowić cenną pamiątkę dla miłośników bluesa.

Wieczór poezji



Wieczór poezji, który odbył się 14 października 2016 r. wypełnił salę Domu Ludowego Jedlicze – Borek. Jednym z głównych celów, który przyświecał organizatorom spotkania było promowanie ludzi kultury z terenu naszej gminy. Gospodarze Wieczoru poezji – Zarząd Osiedla Jedlicze – Borek zadbali o niepowtarzalny nastrój. Jak co roku gościem honorowym spotkania była nasza wybitna poetka Bronisława Betlej, która zaprezentowała swoją nowo wydaną biografię „Smak czarnego chleba”. Przy wspólnym stole z artystką miejsce dzielili: Maria Stefanik, Alfreda Duda oraz Władysława Teresa Ryczek. Grupa recytatorów w składzie: Małgorzata Wesołowska, Lucyna Woźniak, Katarzyna Woźniak, Kamil Kocur, Szymon Brill, Maria Sanocka, Ola Rozmus i Dominika Majerska zaprezentowała siedemnaście wierszy, których tematem przewodnim było Jedlicze - okolice dalsze i bliższe. Wiersze pogrupowane w pięć etapów podróżniczych łączyły nastrojowo wykonane piosenki w wykonaniu Ewy Michniewskiej i Marka Rozmusa przy własnym akompaniamencie gitary oraz skrzypiec Stefana Pasterczyka. Pierwszą część spotkania zakończył gościnny występ zespołu „Moria”. Następnie swoją twórczość zaprezentowała mieszkanka Borku Patrycja Longawa, która zajmuje się plakatem, rysunkiem satyrycznym i grafiką. Wystawa prac Patrycji wzbudziła olbrzymie zainteresowanie, a zarazem spore zdziwienie obecnych, gdyż tylko nieliczni „sąsiedzi” wiedzieli o jej pasji i talencie. Poczęstunek dla gości przygotowały Panie z Zarządu Osiedla razem z zaprzyjaźnionymi mieszkanki Borku.

Jubileusz 80-lecia Koła Gospodyń Wiejskich w Moderówce



24 września w sali Domu Ludowego w Moderówce miał miejsce wspólny jubileusz 80-lecia Koła Gospodyń Wiejskich w Moderówce. Przybyli goście zgodnie życzyli naszym Gospodyniom siły i wytrwałości w dalszym działaniu na rzecz lokalnej społeczności. Wspólnie odśpiewano gromkie sto lat dla całego koła jak i wszystkich zgromadzonych gospodyń. Dziękując wszystkim osobom, które na przestrzeni tych 80 lat przyczyniły się do krzewienia regionalnej kultury i tradycji życzymy, aby Koło rozwijało się nieprzerwanie i stanowiło inspirację dla kolejnych pokoleń.

Edyta Radoń wśród najlepszych absolwentów PWSZ w Krośnie

Podczas uroczystości zainaugurowania roku akademickiego 2016/2017, władze Państwowej Wyższej Szkoły Zawodowej im. Stanisława Pigionia w Krośnie wyróżniły najlepszych absolwentów, którzy w czasie studiów osiągnęli wyróżniające wyniki w nauce, a także pracowali w kołach naukowych oraz brali czynny udział w inicjatywach na rzecz środowiska lokalnego. Z dumą dzielimy się wiadomością, iż wśród wyróżnionych znalazła się mieszkanka Gminy Jedlicze – Pani **Edyta Radoń** z Chlebnej absolwentka kierunku Turystyka i rekreacja, która została uhonorowana podczas uroczystości także przez Burmistrza Gminy Jedlicze Jolantę Urbanik listem gratulacyjnym wraz z upominkiem.



Przyjaciele książek

Zaszczytny tytuł „Przyjaciela książek” otrzymały dzieci klas II b i d Szkoły Podstawowej w Jedliczu, które wraz ze swoimi wychowawczyniami przyszły na październikowe spotkanie do biblioteki. I chociaż wszystkie oczy uciekały w stronę komputerów (na czas spotkania profilaktycznie wyłączonych) dzieci udało się zainteresować i wciągnąć do rozmowy o książkach – o tym jak one powstają, jakich znają autorów, jacy są ich ulubieni bohaterowie. Dużą frajdę sprawiło im rozwiązywanie krzyżówek i odgadywanie zagadek, oczywiście tematycznie związanych z czytelnictwem. Była też okazja „pobuszować” po bibliotece, by wśród bogatej oferty, każde mogło znaleźć sobie coś dla siebie.



Artur Andrus zachwycony Jedliczem!



Artur Andrus zawitał w nasze strony, by nakręcić film z cyklu „Z Andrusiem po Galicji”, w którym prezentuje walory Podkarpacia i Małopolski. W ramach cyklu odwiedził dotychczas m. in. takie miasta jak Mielec, Tarnobrzeg, Przemyśl, Krosno i Rzeszów. Wśród wielu atrakcji towarzyszących pobytowi w Gminie Jedlicze znany prezydent zgłębił tajniki kaligrafii w Szkole Ludowej w Żarnowcu, poczuł nutę patriotyzmu w Muzeum Marii Konopnickiej, poznał rys historii wydobywania ropy naftowej w naszym regionie oraz odwiedził stadninę koni „Gawęda”. Zauroczone miejscowym klimatem artysta napisał piosenkę o Jedliczu, którą możemy usłyszeć w scenie finałowej reportażu. Odcinek poświęcony Gminie Jedlicze można było obejrzeć na antenie TVP Rzeszów.

Konferencja „Wygrajmy z rakiem”

3 grudnia 2016 r. w sali Gminnego Ośrodka Kultury w Jedliczu miała miejsce konferencja „Wygrajmy z rakiem”. Organizatorem spotkania było Miejskie Koło Kobiet w Jedliczu oraz Burmistrz Gminy Jedlicze – Jolanta Urbanik. Honorowy patronat nad spotkaniem sprawowało Stowarzyszenie Amazonek w Krośnie. Mieszkańcy Gminy Jedlicze dopisali, szczerze wypełniając salę, na której odbyły się prelekcje. O tym jak radzić sobie z problemami walki z chorobą nowotworową opowiadała Prezes Zarządu Stowarzyszenia Amazonek w Krośnie Teresa Mnich. Pani Teresa zachęcała wszystkich do badań profilaktycznych, dzięki którym można szybko zdiagnozować nowotwór. Można było także zapoznać się z działalnością stowarzyszenia, które swoją siedzibę ma w Krośnie Katarzyna Bolek – psycholog specjalista terapii uzależnień, zaprezentowała wykład, który nosił tytuł „Alkohol jako czynnik ryzyka choroby nowotworowej”. Pani Katarzyna w oparciu o wyniki badań udzieliła odpowiedzi na pytanie, czy alkohol może wpływać na rozwój choroby nowotworowej. Opowiadała o tym, jakie skutki niesie dla naszego zdrowia jego nadmierne spożywanie. Na koniec wszyscy mogli posłuchać klimatycznego występu artystów związanych z Piwnicą pod Baranami oraz Teatrem Stu z Krakowa.



Uroczystości 11 listopada w Jedliczu



Gminne uroczystości upamiętniające 98. rocznicę odzyskania przez Polskę niepodległości, w asyście pocztów sztandarowych, rozpoczęła koncelebrowana msza św. w Kościele Parafialnym pw. św. Antoniego Padewskiego w Jedliczu. Po zakończeniu mszy wszyscy zgromadzeni mogli podziwiać program artystyczny, który został zaprezentowany przez naszą młodzież oraz dzieci z gromady zuchowej. Kolejnym punktem obchodów był przemarsz pocztów sztandarowych i wszystkich przybyłych gości pod Pomnik Poległych w Obronie Ojczyzny w latach 1914 – 1920. W tym miejscu Burmistrz Gminy Jedlicze Jolanta Urbanik wygłosiła okolicznościowe przemówienie. Następnie poszczególne delegacje złożyły kwiaty i znicze pod pomnikiem.

W uroczystościach wzięli udział przedstawiciele samorządu wojewódzkiego, powiatowego oraz władze samorządowe Gminy Jedlicze. Pocztysztandarowe oraz przybyłe delegacje nadały obchodom wyjątkowo podniosły charakter.

W tym miejscu chcielibyśmy zobrazować pomysłowość polskich twórców na ominięcie cenzury w trudnych czasach i przekazanie prawdziwych intencji w ukryty sposób. Jako przykład idealnie wpisuje się tu wiersz nauczyciela z Podkarpacia Zbigniewa Turka pt. „RUNA”. Czytając utwór zwrotkami uzyskujemy niemalże hymn ku czci Stalina. Prawdziwa intencja autora ukazuje się w momencie analizowania wiersza czytając zwrotki od lewej do prawej, w układzie jak poniżej.

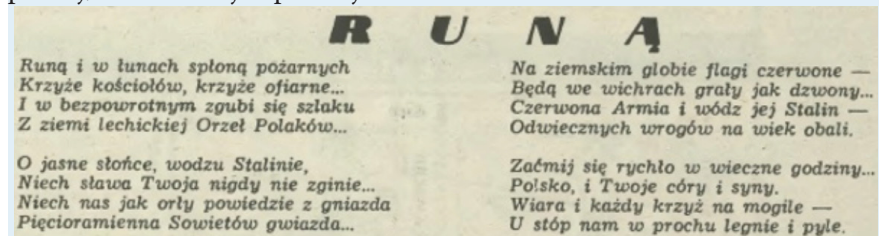

„Złote Gody” w Gminie Jedlicze



Przeżytych wspólnie 50 lat jest niewątpliwie powodem do dumy i zadowolenia. To właśnie z tej okazji 27 października 2016 roku w uroczystościach Jubileuszu 50 – lecia Pożycia Małżeńskiego uczestniczyły pary małżeńskie z terenu Gminy Jedlicze. Szczęśliwi jubilaci mogli wspólnie spotkać się w Sali Domu Ludowego na Borku i odebrać pamiątkowe medale, które w imieniu Prezydenta Rzeczypospolitej Polskiej wręczyła Burmistrz Gminy Jedlicze – Jolanta Urbanik. W gronie dostojnych jubilatów znaleźli się państwo: Maria i Józef Gabor, Pelagia i Zbigniew Gęsiak, Zofia i Julian Konop, Stanisława i Stanisław Krzak, Rozalia i Stanisław Łukaszewski, Eugenia i Bronisław Pasięka, Maria i Leon Rybski, Alicja i Marian Szeregowicz, Lucyna i Mieczysław Tomkiewicz, Stanisława i Władysław Trybus, Leokadia i Ludwik Twardzik, Leokadia i Bolesław Twaróg, Zofia i Zygmunt Walczak, Maria i Władysław Wasłowicz, Czesława i Stanisław Wygoda, Helena i Zbigniew Zych, Teresa i Stanisław Żebraccy.

Lasy gminne – stan obecny i przyszłość

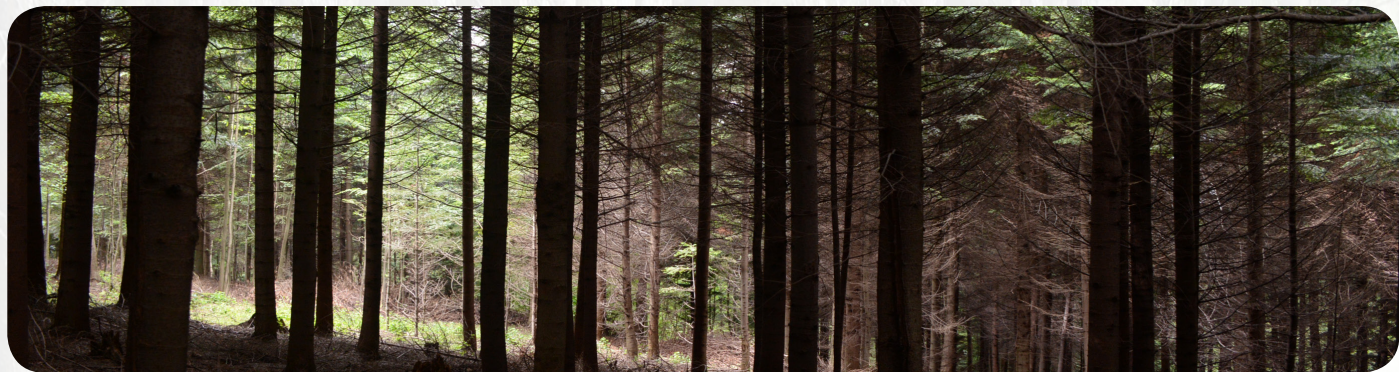

W 2016 roku w Gminie Jedlicze rozpoczęły się prace pielęgnacyjne terenów leśnych należących do Gminy Jedlicze, których aktualna powierzchnia wynosi 164,09 ha. Skład gatunkowy lasów to w przeważającej części to drzewostan bukowo dębowy. Występują również drzewostany gdzie gatunkiem dominującym jest jodła pospolita, klon jawor czy sosna zwyczajna. W mniejszym stopniu występują drzewa gatunków takich jak: lipa, brzoza, modrzew, olcha, czereśnia, jesion czy grab. Prace pielęgnacyjne będą przeprowadzone zgodnie z Uproszczonym Planem Urządzenia Lasu na okres od 1 stycznia 2014 r. do 31 grudnia 2023 roku. Uproszczony Plan Urządzenia Lasu przewiduje następujące zabiegi pielęgnacyjne: trzebież późna, trzebież wczesna, specjalne zabiegi agrotechniczne, wprowadzenie II piętra, pielęgnacje upraw, rębnia IV, pozyskanie w CP, odnowienie w rębniach złożonych oraz uprzątnięcie nasienników i przestojów. Szczegółowo określa powierzchnię ilości do pozyskania, które wynoszą: las w Jaszczwi o powierzchni 69,26 ha do pozyskania 2801 m³, las w Żarnowcu o powierzchni 61,36 ha do pozyskania 2578 m³, las w Porębach o powierzchni 16,57 ha do pozyskania 564 m³, las w Potoku o powierzchni 9,14 ha do pozyskania 206 m³, las w Podniebylu o powierzchni 4,97 ha do pozyskania 80 m³, las w Jedliczu o powierzchni 1,58 ha do pozyskania 78 m³, las w Dobieszynie o powierzchni 1,24 ha do pozyskania 28 m³, las w Moderówce o powierzchni 1,39 ha do pozyskania 20 m³, las w Piotrówce o powierzchni 0,12 ha do pozyskania 1 m³. Podczas realizacji planu zostaną również

wykonane inne zabiegi pielęgnacyjne, które obejmować będą: melioracje agrotechniczne na powierzchni 2,15 ha, odnowienia, poprawki, uzupełnienia, podsadzenia na powierzchni 2,15 ha, pielęgnacja gleby na powierzchni 2,15 ha, pozyskanie w czyszczeniu późnym na powierzchni 0,91 ha. Zgodnie z zaleceniami Pana Leśniczego nadzorującego zabiegi pielęgnacyjne w lasach należących do Gminy Jedlicze, ze względu na mocno przerośnięty młodnik jodłowy w Żarnowcu na działce nr ewid. 510, pozyskanie drewna należało rozpocząć w trybie pilnym. Prowadzenie gospodarki leśnej w sposób uniemożliwiający realizację założeń zawartych w Uproszczonym Planie Urządzenia Lasu lub też niewykonanie zadań w nim zawartych mogłoby spowodować, iż zostanie wydana decyzja nakazująca wykonanie obowiązków i która mogłaby być podstawą ewentualnego wszczęcia postępowania egzekucyjnego. Należy pokreślić, że pozyskanie drewna niesie oprócz zysków pochodzących ze sprzedaży drewna także koszty z tym związane. W przypadku właśnie trwających prac w lesie w Żarnowcu przewidujących pozyskanie na przełomie roku 2016/2017 ok. 700 m³ drewna, koszty związane z pozyskaniem drewna obejmujące takie zadania jak: szacunek brakarski, wykonanie drogi dojazdowej, pozyskanie ze zrywki oraz klasyfikację drewna wyniosą łącznie ok. 90 tys. zł. Pozyskane drewno będzie zarówno do celów opałowych jak i do dalszego przerobu w pierwszej kolejności sprzedawane zainteresowanym mieszkańcom gminy na zasadach określonych w zarządzeniu Burmistrza.

Wspólnie w szlachetnym celu. Dziękujemy!

DZIĘKUJEMY za włączenie się wszystkim w kwestę przeznaczoną na renowację grobowca Zofii i Waleriana Stawiarskich. Podczas społecznej zbiórki na naszym jedlickim cmentarzu, wolontariusze usłyszeli także od Państwa słowa poparcia i akceptacji dla tej akcji. Jedynie wspólna troska, dbałość i pomoc sprawi, że nagrobki ludzi, o których powinniśmy pamiętać - przetrwają. Renowacje nagrobków to kosztowne wyzwanie.

Przeprowadzona 1 listopada 2016 r. kwesta jest początkiem zbiórki środków finansowych na ten cel. Dziękujemy wolontariuszom, w tym młodzieży z Liceum Ogólnokształcącego w Jedliczu za wspólne kwestowanie, Księdzu Proboszczowi Stanisławowi Turoniowi, Burmistrzowi Gminy Jedlicze Jolancie Urbanik, Portalowi Jedlicze24 - za przychylność i nagłośnienie zbiórki organizowanej przez Społeczny Komitet „Gmina Jedlicze - pamiętamy”. DZIĘKUJEMY, podczas kwesty zebraliśmy 7 305,71 zł i 1 funta brytyjskiego.

Organizatorzy



Obecny stan nagrobka

Plan zagospodarowania przestrzennego dla Chlebnej. Rada Miejska podjęła uchwały

Jednym z istotnych zadań własnych jednostek samorządu terytorialnego jest racjonalne kształtowanie i zarządzanie przestrzenią. Dokumentem wiążącym dla gminy w tym zakresie jest studium uwarunkowań i kierunków zagospodarowania przestrzennego, ponieważ to na jego podstawie sporządza się miejscowe plany zagospodarowania przestrzennego. W bieżącym roku Gmina Jedlicze podjęła prace zmierzające do zmiany studium oraz opracowania miejscowego planu zagospodarowania przestrzennego dla miejscowości Chlebna. Wyłoniony został wykonawca tego zadania, którym jest Architektoniczno – Urbanistyczna Pracownia M.A.M. z Krakowa. Celem sporządzenia niniejszych opracowań jest dostosowanie polityki przestrzennej gminy do aktualnych potrzeb społeczno-gospodarczych poprzez ustalenie przeznaczenia dla poszczególnych terenów i określenie sposobów ich zagospodarowania, a dla terenów przeznaczonych pod zabudowę określenie jej warunków. Na działce o nr ewidencyjnym 882 (Cyba) położonej na wysokości ok. 289 metrów n.p.m., z której można podziwiać piękne krajobrazy Gminy Jedlicze, planowane jest urządzenie punktu widokowego wraz ze ścieżkami rowerowymi oraz terenami rekreacyjnymi, który będzie doskonałym miejscem spotkań dla wszystkich entuzjastów aktywnego wypoczynku na świeżym powietrzu.

Na sesji w dniu 21 października br. Rada Miejska podjęła uchwałę o przystąpieniu do opracowania zmiany „Studium Uwarunkowań i Kierunków Zagospodarowania Przestrzennego Miasta i Gminy Jedlicze oraz o uchwałę przystąpieniu do sporządzenia „Miejscowego Planu Zagospodarowania Przestrzennego Miasta i Gminy Jedlicze dla obszaru sołectwa Chlebna”. Mieszkańcy Chlebnej oraz właściciele nieruchomości położonych na terenie tej miejscowości będą mogli składać wnioski z propozycją przeznaczenia swoich działek na konkretny cel.

Finale akcji „Drzewko za butelkę”

Na obiektach GOSiR w Jedliczu odbyło się podsumowanie akcji ekologicznej „Drzewko za butelkę” realizowanej w ramach międzynarodowego programu „Odpowiedzialność i Troska”. Uczniowie i wychowankowie placówek oświatowych z całej gminy pełni zapału przystąpili do zbiórki zużytych plastikowych butelek PET, które następnie trafią do powtórnego przerobu. Nad przebiegiem akcji czuwał ORLEN Południe. Zaangażowały się w nią zarówno szkoły jak i przedszkola, które uczestnicząc w tym przedsięwzięciu nie tylko dbały o środowisko, ale także mogły zyskać cenne nagrody. Prezes Zarządu Orlen Południe Jerzy Brniak, w imieniu organizatora, podziękował wszystkim za entuzjazm, który dało się wyczuć na każdym etapie akcji. Placówki z terenu naszej gminy zebrały ponad 145 000 butelek. W kategorii szkół prawie 66 000 butelek zgromadzili uczniowie z Zespołu Szkół Publicznych w Jedliczu. Wśród przedszkoli najlepszy okazał się Punkt Przedszkolny „Kraina Szczęścia” z Jaszczwi (ponad 4300 butelek). Każda placówka biorąca udział w akcji otrzymała dyplom i sadzonki. Po części oficjalnej rozpoczęły się zabawy i konkursy dla dzieci. Mogły one obejrzeć liczne okazy przyrodnicze. Z zainteresowaniem podziwiały ciekawe eksperymenty naukowe. Z kubków jednorazowych wykonały kolorowe drzewko.



Dotacje dla jednostek OSP z terenu Gminy Jedlicze



Ponad 160 zawodowych i ochotniczych jednostek straży pożarnych z Polski otrzymało darowizny na realizację projektów służących podniesieniu poziomu gotowości bojowej Straży Pożarnej. Łączna kwota przekazanych środków sięgnęła w tym roku 900 tys. złotych. Z terenu Gminy Jedlicze dotacje otrzymały jednostki OSP Długie (5000 zł na elektryczną pompę szlamową) i OSP Dobieszyn (3000 zł na sprzęt wyposażenia osobistego strażaków). Symboliczne czeki zostały wręczone przedstawicielom zawodowych i ochotniczych straży pożarnych podczas uroczystego spotkania w Centrum Olimpijskim w Warszawie. Wsparcia strażakom udzielił PKN ORLEN, a także spółki Grupy ORLEN, ANWIL oraz ORLEN Upstream. Symboliczne czeki dla swoich jednostek odebrali: Prezes Rafał Janocha (OSP Dobieszyn) oraz Prezes Józef Tucki (OSP Długie).

XI Zjazd oddziału Miejsko - Gminnego Związku OSP RP w Jedliczu



26.06.2016 r.

W dniu 26.06.2016 r. (niedziela) w miejscowości Potok odbył się XI Zjazd oddziału Miejsko - Gminnego Związku OSP RP Jedlicze. W jego trakcie dokonano analizy pięcioletniej działalności oraz wyboru nowych władz OSP.

Strażacy z Gminy Jedlicze na Światowych Dniach Młodzieży



26,28.07.2016 r.

W dniach 26 i 28 lipca spod Komendy Miejskiej Państwowej Straży Pożarnej w Krośnie do pomocy przy zabezpieczeniu imprezy wyruszyli ochotnicy z powiatu krośnieńskiego. W tej grupie znaleźli się również nasi strażacy z jednostek: OSP Dobieszyn, OSP Jaszczew, OSP Podniebylu, OSP Żarnowiec. Ogółem w Krakowie uczestniczyło 10 druhów i 1 druhna.

06.08.2016 r.



Obchody jubileuszu 80-lecia OSP w Podniebylu

Jednostka OSP w podniebylu 6 sierpnia 2016 r. obchodziła jubileusz 80-lecia. Tego dnia jednostka została odznaczona złotym medalem za zasługi dla pożarnictwa, a zasłużeni działacze oraz członkowie OSP zostali uhonorowani pamiątkowymi medalami.

XVI Gminny Strażacki Turniej Tenisa Stołowego o Puchar Burmistrza Gminy Jedlicze



04.12.2016 r.

Szkolenie Młodzieżowych Drużyn Pożarniczych



10.08.2016 r.

Zarząd Oddziału Miejsko - Gminnego ZOSP RP w Jedliczu oraz Gmina Jedlicze byli organizatorem szkolenia Młodzieżowych Drużyn Pożarniczych, które odbyło się w Rzeszowie. Programem szkolenia objęto Muzeum Techniki i Militariów oraz Komendę Miejską PSP w Rzeszowie. Brało w nim udział 53. członków Młodzieżowych Drużyn Pożarniczych działających przy jednostkach OSP na terenie gminy.

23.09.2016 r.

Cwiczenia ewakuacyjno - ratownicze w Szkole Podstawowej w Długiem



30.09.2016 r.

Gminne ćwiczenia jednostek OSP Szkoła Podstawowa w Podniebylu



Szkolenie MDP w Dobieszynie



19.11.2016 r.

Zawody Sportowo Pożarnicze



18.09.2016 r.

Na stadionie w Dobieszynie odbyły się Zawody Sportowo Pożarnicze. W rywalizacji uczestniczyło 21 drużyn z terenu Gminy Jedlicze i 3 drużyny z terenu miasta Krosna. Obok seniorów - w stawce 24 zespołów - startowało również 8 młodzieżowych drużyn pożarniczych.

Ocalić od zapomnienia... Część 4

W poprzedniej części...

W poprzednim fragmencie wspomnień Wiesława Wróblewskiego poznaliśmy warunki pracy kobiet i dzieci oraz co musieli zesańcy spożywać, by przeżyć, by nie umrzeć z głodu. W dzisiejszym odcinku nasi bohaterowie przenoszą się ze wsi, a dokładnie to z sowchozu, do miasta. Poznamy jak w Bijsku ułożyły się ich losy. W mieście, w którym spędzili aż pięć lat.

WSPOMNIENIA...

Chleb śni się po nocach

Ogłoszona w oparciu o układ Majski – Sikorski amnestia umożliwiła represjonowanym Polakom zmianę miejsca zamieszkania. Wielu wybrało na dalsze osiedlenie rejonowe miasto Bijsk, położone nad rzeką Biją. Bija była drugą obok Katuni źródłową rzeką znanej z historii zsyłek Polaków na Syberię rzeki Ob. Któregoś dnia na początku listopada 1941 roku okazyjną ciężarówką dojechaliśmy do obrzeży Bijska. Było już ciemno i potwornie zimno. Kierowca po zainkasowaniu należności, w obawie przed kontrolą i karą za nielegalny przewóz osób, kazał nam wysiadać. Węzłki z naszym dobytkiem złożyliśmy na poboczu ulicy. Samochód odjechał. Zostaliśmy sami w obcym mieście. Co robić? Gdzie iść? Grozę zaistniałej sytuacji pogłębiał fakt, że mieszkańcy tego miasta nie wiedzieli kim jesteśmy i co tu robimy. Bali się nas, a może bali się, że udzielenie nam pomocy narazi ich na gniew lokalnej władzy. To chyba było powodem, że próba znalezienia noclegu była bezskuteczna. Wypadało spędzić noc pod płotem jakiegoś domostwa. Niespodziewanie podszedł do Mamy mężczyzna z propozycją przenocowania nas. W obawie, że może to być podstęp, chęć zaprowadzenia w ustronne miejsce i obrabowana z posiadanych rzeczy, Mama przez chwilę wahała się, czy przyjąć propozycję. Nie mając jednak innych możliwości pokornie ruszyliśmy w drogę za nieznanym. Zaprowadził nas do domu obok którego była stajnia dla koni i inne budynki gospodarcze. Wszystko było ogrodzone wysokim płotem z solidną szeroką bramą. Robiło to wrażenie małej twierdzy. Powróciła obawa co do niecnych zamiarów właściciela obejścia. Zaczęliśmy się bać, że tu będziemy obrabowani, zamordowani i zakopani w chaszczach pod płotem. Nikt się nie dowie, że byliśmy tu w nocy. Były to brednie bardzo krzywdzące tego człowieka. Udzielił on nam bowiem gościnności w pierwszą oraz kilka następnych nocy i dni z długiego, pięcioletniego popytu w Bijsku. Właściciel zagrody był Tatarem, indywidualnym rolnikiem, który nielegalnie trudnił się też handlem. Handlował wszystkim co było do kupna i sprzedaży. Miejscem jego pracy było gospodarstwo rolne i bijskie bazy. Jego żona, też Tatarka, ugościła nas według przysłowia - „Czym chata bogata tym rada”. Na stole znalazły się tatarskie przysma-

ki, między innymi końskie mielone mięso i kobyle mleko. Nie byliśmy bardzo głodni, gdyż w czasie podróży posililiśmy się częścią zapasów żywności, które Mama zdobyła w sowchozie. Nic więc dziwnego, że nie zdołaliśmy się przymusić do spożycia zaproponowanych nam potraw, co zdenerwowało gościnnych gospodarzy. Dla ich udobruchania skłamałem, że nam chrześcijanom nie wolno spożywać mięsa końskiego, tak jak wyznawcom islamu nie wolno jeść mięsa świńskiego. Po tym niemiłym incydencie, już w spokoju spożywaliśmy krowie mleko i chleb. Było to coś pysznego. W nocy mimo zmęczenia nie spaliśmy. Dręczyła nas niepewność jutra. Nie wszystko pamiętam z kilkudniowego popytu w tatarskiej zagrodzie, ale pamiętam człowieka o typowo azjatyckim wyglądzie, dobrego i życzliwego dla ludzi, których przecież nie znał. Z dalekich zakątków Ałtajskiego Kraju – sowchozów, kołchozów i leśnych osiedli, do Bijska przybyło wielu Polaków. Ich liczbę określano w setkach, ale nigdy dokładnie – zawsze około. Można tu było znaleźć pracę i jakiś kątek do zamieszkania, choćby w zbiorowej izbie. Mimo, że w ramach amnestii zniesiono ustawowy obowiązek pracy dla obywateli polskich, to faktycznie ten przymus istniał nadal, w myśl zasady - „kto nie rabotajet tot nie kuszajet” (kto nie pracuje ten nie je). Pracowano w celu uzyskania kartek na chleb i inne reglamentowane produkty żywnościowe, jak kasza, mąka, sól i inne. Bardzo często kartki te były nieaktualne, gdyż w sklepach i magazynach nie było tych towarów. W czasie pobytu na zesłaniu nie widziałem w sklepach mięsa i tłuszczu zwierzęcych (słoniny, smalcu, masła). Czasem pojawiały się oleje roślinne. Zarobki były niskie, często nie wystarczały na wykupienie przydzielonej żywności. Panował głód. Głodowali zesańcy, a ludność miejscowa niedojadała. Tylko dygnitarze partyjni, urzędnicy administracji wysokiego szczebla i aparatu ucisku (NKWD) byli syci. Najgorsze do przeżycia były zimy, a najtrudniejsza ta pierwsza, do której byliśmy zupełnie nieprzygotowani. Nasze ubrania choć jeszcze dobre, nie chroniły nas przed mrozem (- 40 C) i silnym wiatrem. Odmrożenie kończyn (palców rąk i nóg), nosa, uszu, policzków, nie należało do rzadkości, a powstałe skutkiem tego rany goiły się trudno, pozostawiając na długo brzydkie, sine blizny. Człowieka z dalekiego zachodu można było rozpoznać po ubiorze, który składał się z płaszcza

(„wiatrem podszytego”), cienkich spodni lub spódniczki, cienkiej czapki, a do tego skórkowe buty i pięciopalcowe rękawiczki. Tak ubranych ludzi, najczęściej mówiących po polsku, było dużo. Spotykało się ich na ulicach, placach targowych, w kolejkach za chlebem, na drogach z miasta do kołchozowych osiedli lub lasu. Zmarznięci z kilkoma ziemniakami, z krążkiem zmrożonego mleka, wiązką gałęzi, wracali do wyziębnionych mieszkań w obcych domach. Często płakali, bo przeklinać nie umieli, a łyż zamieniały się w kryształki lodu. Pragnieniem wszystkich była ciepła odzież, jaką mieli tubylcy. Składała się ona z kufajki (watowana pikowana kurtka), wатовanych spodni i rękawic, czapki uszatki oraz butów ze sfilcowanej wełny owczej lub wielbłądziej, zwanych „pimami”. Polacy marzyli o takim ubiorze, ale pierwszą zimę musieli przetrwać bez tych wspaniałości. Niestety, nie wszyscy przeżyli. Mama sprzedając resztki przywiezionego z Orli dobytku, poznała głównego księgowego „Spirtzawodu” (gorzelni) i jego małżonkę. Zapoznani coś od mamy kupili, coś może dostali, a w zamian postarali się dla niej o pracę. W Bijsku ważne było gdzie się pracuje, co się tam produkuje i co się da ukraść. W tym mieście kradli wszyscy i wszystko w przekonaniu, że „kto nie waruje, tot podochniot” (kto nie kradnie, ten zdechnie). Rosjanie kradli nie wstydząc się, a skazani za złodziejstwo nie czuli się zhańbieni. Polacy w początkowym okresie zesłania nie kradli. Potem to się zmieniło, zrozumieli (choć nie wszyscy), że aby przeżyć „na nieludzkiej ziemi”, trzeba kraść wszystko co się da zjeść, w co się da ubrać lub co można sprzedać. Przy takim pojmowaniu sposobu na życie, praca w gorzelni była bardzo korzystna. Główny księgowy oprócz zatrudnienia, załatwił dla Mamy specjalną przepustkę. Po okazaniu jej zakładowej straży można było wynieść poza bramę zakładu określoną ilość spirytusu, a był to towar chodliwy. Do naszego mieszkania w domu przy ulicy Lenina, coraz liczniej przybywali odbiorcy alkoholu. Najczęściej byli to Tatarzy. Oni najlepiej płacili i było pewne, że nie zdradzą, gdzie znajduje się melina. Wśród nich był nasz znajomy z pierwszej

nocy spędzonej w Bijsku. Tatarzy, wyznawcy islamu, pili dużo wbrew religijnemu zakazowi. Realne życie na Syberii wypacza charaktery, niweczy tradycje, a zakazy i nakazy religijne są lekceważone przez wyznawców. Następuje laicyzacja grup społecznych izolowanych od swoich narodowych korzeni. Czasami dla celów handlowych, przez dolanie wody do spirytusu wytwarzano wódkę. Nasza Babunia sprzedawała ją w małych butelkach na barachołce (bazarze). Zdarzało się, że staruszka była aresztowana pod zarzutem paserstwa lub spekulacji. Wtedy Mama udawała się do komendy milicji i udowadniała, że alkohol pochodzi z legalnego przydziału – deputatu stanowiącego część wynagrodzenia za pracę. Babcinę zwalniano. Śledczy zatrzymywał podejrzany towar i zazwyczaj był zadowolony. Zyski z handlu alkoholem, z uwagi na konieczność dzielenia się nim z księgowym, nie były zbyt duże, ale umiejętne nimi gospodarowanie, pozwoliło żyć - choć nadal w ubóstwie. Z tytułu pracy w państwowym przedsiębiorstwie przydzielono Mamie nieduży areał gruntu – działkę pracowniczą, na której postanowiliśmy posadzić ziemniaki. Ten kawałek ziemi oddalony był od miasta kilka kilometrów. Był zaorany, lecz bez dalszych upraw. Trzeba było się dobrze napracować, żeby rozbić przerośnięte darnią skiby zaoranego tylko stepu i posadzić ziemniaki. Wszystkie prace wykonaliśmy ręczne, przy pomocy prymitywnych narzędzi. Do sadzenia użyliśmy ziemniaki krojone, a nawet grubsze łupiny. Plon był nadzwyczaj duży, ale działka była mała, więc ziemniaków było niewiele. Do przewozu wykopanych ziemniaków Mama wynajęła konia i wóz bez furmana. Woźnicą byłem ja. Kiedy już prawie nocą z kilkoma workami kartofli wracaliśmy do miasta zabłądziłem. Tylko dzięki wrodzonemu instynktowi koń wyczuł niebezpieczeństwo i przed kilkumetrową, stromą skarpą stanął – nie ruszył się dalej, a okładany batem cofał wóz do tyłu. W ten sposób zapobiegł wypadkowi i uratował nam życie. Ziemniakami, a wymagała tego solidarność rodaków na zesłaniu, dzieliliśmy się z sublokatorami wspólnie wynajmowanego mieszkania. Ziemniaków nie starczyło na długo. Pod koniec zimy znów głodowaliśmy.

oprac. Z. Jerzyk

Ciąg dalszy nastąpi...

Masowa wywózka ludności polskiej na Syberię to nie były przypadkowo organizowane wycieczki, ale efekt brutalnego i wyrachowanego scenariusza politycznego. W następnym numerze poznamy polityczne klimaty Syberii oraz naciski, którym poddawani byli polscy zesłańcy. Oto fragment kolejnego odcinka: „Zesłańców zmuszano do przyjęcia obywatelstwa sowieckiego. Odmowa była dostatecznym powodem do uwięzienia odmawiającego. Akcję nadawania paszportów radzieckich przeprowadzano wyjątkowo brutalnie. Aresztowanych, a wśród nich naszą Mamę, umieszczono w więzieniu znajdującym się na peryferiach miasta, w dużej odległości od centrum, gdzie znajdował się urząd śledczy NKWD. Każdego dnia rano uwięzionych przeprowadzano (właściwszym słowem byłoby - przeganiano) na śledztwo do prokuratury, a wieczorem z powrotem do więzienia. Konwojenci byli ordynarni. Wulgarnym słownictwem poniżali konwojowanych – zwłaszcza kobiety. Psy w konwoju zwiększały groźbę sytuacji.”

Problemy z jedlickim spalaczem odpadów niebezpiecznych.

RAF Ekologia – na cenzurowanym

Jedlicze od ponad 110 lat związane jest z przemysłem przerobu ropy naftowej. Dobrodziejstwa odkrytych przez I. Łukasiewicza złóż i zapoczątkowany przez niego jej przemysłowy przerób, bez którego trudno sobie dzisiaj wyobrazić funkcjonowanie współczesnego świata wiążą się jednak i z uciążliwościami charakterystycznymi dla tej gałęzi gospodarki.

Obecnie wśród Jedliczan szczególne emocje związane z zagrożeniem lokalnego środowiska i negatywnym w odczuciu społecznym wpływem na środowisko i zdrowie budzi nie sama rafineria redukująca niestety zakres swojej działalności, ale instalacja do spalania odpadów niebezpiecznych należąca do Spółki RAF-Ekologia. Zbudowana w 1997 roku głównie w celu „przetworzenia” tysięcy ton odpadów porafinacyjnych zalegających w dołach na terenach rafineryjnych. Ta operacja została dawno już zakończona. Obecnie spalarnia, będąca firmą prywatną, której właścicielem jest MO-BRUK S.A z siedzibą w Niecwi zajmuje się utylizacją odpadów niebezpiecznych i innych w tym także medycznych. W odczuciu społecznym spalarnia bardzo negatywnie oddziałuje na miejscowe środowisko. Jak mówią mieszkańcy - to po prostu śmierdzi. Panuje powszechne, trudno stwierdzić na ile uzasadnione przekonanie, że firma nie przestrzega reżimów technologicznych szczególnie w dni wolne. Bardzo negatywnie oceniany jest też fakt, że spalarnia przerabia znaczne ilości odpadów sprowadzanych z zagranicy – głównie Włochy. W marcu roku b.r. firma RAF-Ekologia zwróciła się do Urzędu Gminy z wnioskiem o wydanie decyzji środowiskowej dla przedsięwzięcia polegającego na „Rozbudowie i przebudowie obecnej instalacji termicznego przekształcania odpadów innych niż komunalne wraz z wyposażeniem infrastruktury gospodarowania tymi odpadami”. Ze względu na nieregulowane sprawy własnościowe w obrębie działek położonych na terenie przedsięwzięcia postępowanie zostało przez Gminę zawieszona. Podjęto je ponownie w czerwcu po wyjaśnieniu kwestii własnościowych. Gmina wystąpiła w tej sprawie z prośbą o opinie do Regionalnej Dyrekcji Ochrony Środowiska w Rzeszowie i Powiatowego Inspektora Sanitarne-go. Z karty informacyjnej przedsięwzięcia wynikało, że zostało ona zakwalifikowane do mogących potencjalnie oddziaływać na środowisko. Z karty nie można było uzyskać bezpośrednio informacji o skali przedsięwzięcia. W tym samym czasie pojawił się na stronach Urzędu Marszałkowskiego i został przedstawiony do konsultacji społecznych projekt Wojewódzkiego Planu Gospodarki

Odpadami gdzie w części poświęconej planowanym inwestycjom RAF-Ekologia podała dla planowanej przebudowy zdolność przetwórczą 25 tys. ton rocznie, co stanowiłoby 2,5-krotne zwiększenie w stosunku do obecnych. Takie postawienie sprawy wywołało duży oddźwięk społeczny mieszkańców Gminy Jedlicze jak i w środowisku krośnieńskim. RAF-Ekologia zapytana ponownie o prawidłowość kwalifikacji oddziaływania na środowisko zmieniła swoją pierwotną decyzję i zakwalifikowała przedsięwzięcie jako mogące zawsze znacząco oddziaływać na środowisko. Zmiana kwalifikacji sprawy niesie za sobą z mocy prawa konieczność sporządzenia raportu oddziaływania na środowisko (wg opinii RDOŚ przy wcześniejszej kwalifikacji też byłby niezbędny). W Jedliczu powstały dwa komitety zbierające podpisy pod petycjami do Zarządu Województwa z żądaniem nie wyrażenia zgody na inwestycję o znacznie zwiększonej mocy przerobowej. Komitet działający pod auspicjami Rady Miejskiej zebrał 3000 podpisów, a „Komitet przeciwko rozbudowie spalarni w Jedliczu” 1928 podpisów. Towarzyszące podpisom stanowisko Rady Miejskiej w Jedliczu adresowane do Zarządu Województwa zostało przekazane i było publikowane na stronie internetowej Urzędu Gminy. W reakcji na powyższe zarząd RAF-Ekologia wystosował do Zarządu Województwa pismo, które publikujemy w całości i pozostawiamy ocenie mieszkańców. Na dzień obecny znany jest zakres raportu oddziaływania na środowisko. Został on określony przez Urząd Gminy po konsultacjach z kompetentnymi instytucjami i przekazany Spółce. Stanowisko Urzędu Gminy w tej sprawie jest takie, że o ile modernizacja obecnej instalacji bez zwiększania jej mocy przerobowej jest uzasadniona to rozbudowa nie powinna mieć miejsca. Wszystkie zainteresowane strony będą z dużą uwagą przyglądać się tej sprawie. W szczególności czekamy na zatwierdzony Wojewódzki Plan Gospodarki Odpadami, który da odpowiedź, czy taka instalacja mieści się w jego zamierzeniach inwestycyjnych oraz na raport oddziaływania na środowisko przygotowany przez RAF-Ekologia. Będziemy informować o jej dalszym biegu.

RAF – EKOLOGIA Sp. z o.o.
38-460 Jedlicze, ul. Trzebieskiego 14
tel. 13 43 84 665, 13 43 84 165, fax: 13 43 84 166
e-mail: rafekologia@rafekologia.pl www.rafekologia.pl



Spalarnia Odpadów
Przemysłowych i Medycznych

GRUPA MOBRUK

URZĄD GMINY JEDLICZE
Wpłynęło dnia 04.08.2016
L. dz. 1343/2016

Jedlicze, 05 sierpnia 2016 r.

Zarząd Województwa Podkarpackiego
al. Ł. Ciepłńskiego 4
35-010 Rzeszów

Dotyczy: Stanowisko Raf – Ekologia Sp. z o.o. w związku z pismem Rady Miejskiej
w Jedliczu, z dnia 4 lipca 2016 w sprawie sprzeciwu wobec planów inwestycyjnych Spółki.

W nawiązaniu do stanowiska Rady Miejskiej w Jedliczu z dnia 4 lipca 2016 r. Zarząd Spółki Raf – Ekologia Sp. z o.o. z całą stanowczością podtrzymuje złożony wniosek o ujęcie Spalarni odpadów przemysłowych i medycznych Spółki Raf – Ekologia w Planie Gospodarki Odpadami dla Województwa Podkarpackiego (WPGO). Umieszczenie w planie inwestycyjnym modernizacji Spalarni Raf – Ekologia Sp. z o.o. stanowi niezbędny warunek dla pozyskania dotacji na lata 2014 – 2020 z Działania 4.2 Gospodarka Odpadami RPO Województwa Podkarpackiego.

Spalarnia odpadów pracuje od 1997 roku przekształcając termicznie odpady przemysłowe i medyczne, doskonale wkomponując się w gospodarkę odpadami województwa podkarpackiego i zakładu na terenie którego jest zlokalizowana. Pozyskanie dotacji na modernizację instalacji termicznego przekształcania odpadów, poprzez rozbudowę części paleniskowej, kotłowej i oczyszczania, wraz z zakupem urządzeń, pozwoli w przyszłości na efektywniejsze i bezpieczniejsze gospodarowanie odpadami, zmniejszając ich objętość i wykorzystując wytworzone ciepło do produkcji pary wodnej.

Całokształt swojej działalności Raf Ekologia Sp. z o.o. w Jedliczu wykonuje w oparciu o Pozwolenie Zintegrowane wydane przez Wojewodę Podkarpackiego z późniejszymi zmianami Marszałka Województwa Podkarpackiego i pod stałym nadzorem Wojewódzkiego Inspektora Ochrony Środowiska, który w sposób ciągły monitoruje i kontroluje działalność Spółki co potwierdzają wydane decyzje oraz liczne protokoły kontrolne.

W oparciu i zgodnie z wydanymi decyzjami administracyjnymi Spółka prowadzi ciągły monitoring instalacji i w określonych terminach przekazuje właściwym organom niezbędne informacje i sprawozdania. Potwierdzeniem dotrzymywania standardów oraz norm związanych z działalnością Spalarni jest fakt, iż Spółka nie jest obciążona żadnymi karami administracyjnymi za naruszenie wymagań ochrony środowiska.

Zarząd: Prezes Zarządu - Janusz Nagajewicz
Sąd Rejonowy w Rzeszowie, XIII Wydział Gospodarczy Krajowego Rejestru Sądowego, KRS 0000069313
Kapitał Zakładowy: 686 000 PLN, NIP: 684-21-98-750, Regon: 370484149
Konto: Bank Spółdzielczy w Rzeszowie O/Jedlicze Nr 39 3636 1028 2002 1401 4064 0001

Chcemy podkreślić, iż jeśli jakkolwiek osoba poweźmie informacje o naruszeniu prawa, w tym Prawa Ochrony Środowiska ma moralny i prawny obowiązek powiadomienia właściwych organów ścigania i Wojewódzkiego Inspektora Ochrony Środowiska w celu natychmiastowego zapobieżenia naruszenia prawa.

Z naszego punktu widzenia uważamy, iż Rada Miejska w Jedliczu powinna zrewidować swoje stanowisko w sprawie, gdyż zostało naruszone dobre imię spółki jak również ludzi w niej pracujących, często mieszkańców Gminy Jedlicze, pomówionych o naruszanie prawa, poprzez łamanie reżimu technologicznego na instalacji.

Mając na uwadze powyższe podtrzymujemy nasz wniosek a wątpliwość jaką powzięła Rada Miejska w Jedliczu mamy nadzieję rozwiązać na drodze merytorycznego dialogu z Władzami i Mieszkańcami Gminy Jedlicze.

Prosimy o uwzględnienie informacji przedstawionej przez Zarząd Spółki podczas omawiania Planu Gospodarki Odpadami dla Województwa Podkarpackiego.

Z wyrazami szacunku

PREZES ZARZĄDU

Janusz Nagajewicz

Raf – Ekologia Sp. z o.o. w Jedliczu posiada wdrożoną politykę środowiskową, którą realizuje poprzez:

- przestrzeganie obowiązujących norm i przepisów prawnych w zakresie ochrony środowiska, BHP oraz jakości usług,
- stałemu doskonaleniu systemu zarządzania,
- zapobiegania zanieczyszczeniom oraz minimalizowanie wytwarzanych odpadów,
- ciągłe podnoszenie kwalifikacji pracowników,
- wybór i stosowanie nowych technologii przyjaznych środowisku oraz zapewnienie środków na nowe inwestycje służące ochronie środowiska

W celu efektywnej realizacji przyjętej polityki środowiskowej niezbędna jest nowoczesna instalacja obsługiwana przez kompetentną i profesjonalną załogę. W tym celu właśnie Spółka Raf – Ekologia wnosi o ujęcie modernizacji Spalarni w Planie Gospodarki Odpadami dla Województwa Podkarpackiego.

Działalność Spółki prowadzona jest w sposób transparenty. Wszelkie plany inwestycyjne, wnioski oraz sprawozdania składane są do właściwych organów administracji Samorządowej i Państwowej. Stan realizacji wymogów narzuconych w Pozwoleniu Zintegrowanym można przeanalizować np. w korespondencjach i wydanych decyzjach Wojewódzkiego Inspektoratu Ochrony Środowiska i Głównego Inspektora Ochrony Środowiska.

Spółka składając wniosek celem ujęcia rozbudowy Spalarni w Wojewódzkim Planie Gospodarki Odpadami dla Województwa Podkarpackiego kieruje się długofalowym planowaniem biznesowym które musi mieć miejsce przy prowadzeniu przedsiębiorstwa, które w sposób ciągły powinno być rozwijane i modernizowane, a przez to konkurencyjne na rynku odpadów.

W związku z powyższym podtrzymujemy nasz wniosek i nie podzielimy argumentów przytoczonych przez Radę Miejską w Jedliczu. Uważamy stanowisko Rady Miejskiej co najmniej za przedczesne, podjęte bez należytego zaznajomienia się ze sprawą i w oparciu o niesprawdzone/ niepełne dane.

Z przykrością musimy stwierdzić, że żaden z Radnych Rady Miejskiej w Jedliczu artykułując cyt. we wstępie pismo z dnia 4 lipca 2016 r. nie znalazł czasu by uzyskać stosowne wyjaśnienia czy informacje bezpośrednio od Zarządu Spółki, jak również nie wykazał chęci osobistego zaznajomienia się ze specyfiką pracy instalacji poddanej bezpodstawnej krytyce. Jedliccy Radni uznali również za zbędne zaproszenie na Nadzwyczajne Posiedzenie Rady Miejskiej w Jedliczu Zarządu Spółki Raf – Ekologia i konstruktywne przedyskutowanie kwestii planowanej modernizacji Spalarni, co zdumiewa tym bardziej, że Posiedzenie to dotyczyło tylko i wyłącznie właśnie tej kwestii.

Pomimo to, w dalszym ciągu deklarujemy transparentność czynionych przez nas działań w ramach planów inwestycyjnych Spółki. Podtrzymujemy nadal chęć rozwiania wszelkich wątpliwości Rady Miejskiej w Jedliczu, w oparciu o rzeczową, merytoryczną dyskusję. Nie zgadzamy się jednak na to, aby przypisywać Spółce intencje i działania, które nie miały miejsca. Ze szczególnym zaniepokojeniem i przykrością odnotowaliśmy stwierdzenie sformułowane w stanowisku Rady jakoby Spółka Raf Ekologia Sp. z o.o. (...) podejmowała próby unieszkodliwiania odpadów medycznych i weterynaryjnych bez zachowania reżimu temperaturowego(...). Omawiane odpady utylizujemy od 2004 roku nieprzerwanie do dnia dzisiejszego!



Gminne podsumowanie współzawodnictwa sportowego 2015/2016



Gmina Jedlicze od ponad 6 lat prowadzi gminne współzawodnictwo sportowe. Zawody organizowane są w ramach wojewódzkiego kalendarza szkolnego, który akceptowany jest przez Podkarpackiego Kuratora Oświaty. W zmaganiach sportowych rywalizują ze sobą uczniowie szkół podstawowych oraz gimnazjalnych. Biegi przełajowe, szachy, piłka ręczna, koszykówka, tenis stołowy, siatkówka, piłka nożna – to m.in. w tych dyscyplinach muszą wykazać się najlepsi sportowcy reprezentujący swoje szkoły. Placówki oświatowe, które brały udział w Igrzyskach Młodzieży Szkolnej 2015/2016 otrzymały pamiątkowe statuetki, dyplomy oraz sprzęt sportowy. Gmina Jedlicze jest jedną z nielicznych, jak nie jedyną gminą w województwie podkarpackim, która już od kilku lat prowadzi takie współzawodnictwo sportowe. W organizacji Igrzysk Młodzieży szkolnej pomagają

Końcowe wyniki Gminnego Współzawodnictwa Sportowego za rok szkolny 2015/2016:

Szkoły Podstawowe

1. ZSP Jedlicze - 152 pkt - udział w 17 zawodach
2. ZS SPiG Potok - 122 pkt - udział w 17 zawodach
3. ZSP Jaszczew - 68 pkt - udział w 11 zawodach
4. ZSP Żarnowiec - 59 pkt - udział w 10 zawodach
5. SP Długie - 32 pkt - udział w 5 zawodach
6. SP Dobieszyn - 19 pkt - udział w 3 zawodach
7. ZS Moderówka - 6 pkt - udział w 1 zawodach
8. SP Piotrówka - 4 pkt - udział w 1 zawodach

Szkoły Gimnazjalne

1. ZSP Jedlicze - 104 pkt - udział w 11 zawodach
2. ZS SPiG Potok - 76 pkt - udział w 10 zawodach
3. ZSP Jaszczew - 54 pkt - udział w 7 zawodach

władze samorządowe, wspierające inicjatywę oraz GOSiR w Jedliczu, który także przyczynia się do pomocy w organizacji. Podsumowanie zostało opracowane na podstawie gminnych zawodów. Uroczystego wręczenia nagród 25 listopada na obiektach GOSiR Jedlicze dokonali: Przewodniczący Rady Miejskiej w Jedliczu Piotr Woźniak oraz Dyrektor GOSiR Jedlicze Wojciech Florczak.

XI Międzywojewódzki Memoriał im. Bogusława Dziury



W dniach 4-5 listopada br., po raz jedenasty, uczczono pamięć Bogusława Dziury, twórcy podwalin i wieloletniego opiekuna jedlickiej sekcji strzelectwa sportowego. Na terenie hali GOSiR w Jedliczu spotkali się adepci i pasjonaci tej pięknej, trzymającej w napięciu dyscypliny sportu. Uroczystego otwarcia zawodów dokonała Jolanta Urbanik Burmistrz Gminy Jedlicze oraz Starosta Krośnieński Jan Juszcak. Pani Burmistrz skierowała kilka słów do uczestników w imieniu syna Bogusława Dziury - Ryszarda, który z przyczyn zawodowych nie mógł uczestniczyć w otwarciu memoriału. W ciągu dwóch dni turnieju rozegrano konkurencje strzelania z pistoletu pneumatycznego i karabinka pneumatycznego. Do rywalizacji przystąpili zarówno zawodnicy jak i zawodniczki. Ogółem zgłosiło się 125 uczniów szkół gimnazjalnych i ponadgimnazjalnych oraz 65 zawodników z klubów strzeleckich. Podobnie jak w latach ubiegłych rywalizacja stała na najwyższym poziomie. Często o wyniku końcowym decydował ostatni strzał. Pomimo zaciętej rywalizacji zawody przebiegały w atmosferze fair play. Organizowany w Jedliczu memoriał cieszy się dużym zainteresowaniem, o czym świadczy obecność wielu klubów i drużyn strzeleckich. Na zakończenie odbyło się uroczyste rozdanie nagród, dyplomów i medali, które było pięknym zwieńczeniem święta strzelectwa sportowego w Jedliczu.

70 lat minęło

Obchody 70-lecia klubu ZKS Nafta Splast Jedlicze zgromadziły w sali Rafinerii Orlen Południe kilka pokoleń sportowców, działaczy oraz kibiców. Na tej uroczystości nie mogło zabraknąć sponsorów oraz obecnych władz samorządowych, dzięki którym klub przetrwał najtrudniejsze dla siebie czasy. Tego dnia klub otrzymał brązową odznakę honorową od Polskiego Związku Piłki Nożnej, pamiątkowy gawerton z okazji jubileuszu otrzymany od Burmistrza Jedlicza oraz gawerton od działaczy OZPN Krosno. Zasłużeni działacze, trenerzy oraz zawodnicy zostali uhonorowani pamiątkowymi odznakami, a każdy z przybyłych go-

ści otrzymał pamiątkowy puchar przygotowanych specjalnie na ten wspaniały jubileusz. Wylicytowano także koszulkę Sławka Peszko z czasów gry w FC Koeln, którą reprezentant kraju przekazał na cele charytatywne. Jej właścicielem został Marek Sanocki z firmy Splast.



Mistrzostwa Polski Modeli Halowych klasy F1N w Jedliczu



Już po raz drugi na obiektach Gminnego Ośrodka Sportu i Rekreacji w Jedliczu odbyły się Mistrzostwa Polski Modeli Halowych klasy F1N. Zawody odbyły się pod honorowym patronatem Burmistrza Gminy Jedlicze Jolanty Urbanik oraz Aeroklubu Polskiego. Organizatorami imprezy była Sekcja Modelarska Aeroklubu Podkarpackiego oraz Państwowa Wyższa Szkoła Zawodowa w Krośnie. Do rywalizacji przystąpiło ponad 90 zawodników z całej Polski. Dodatkowo, w tym roku, rozegrano kategorię Open dla zawodników nie posiadających licencji sportowej oraz dla modelarzy ze Słowacji. Modele klasy F1N to szybowce do lotów w hali sportowej. Ich rozpiętość to najczęściej 60-70 cm, a waga waha się w granicach 10-18 g. Wykonane są najczęściej z pianki lub balsy i włókna węglowego. Konkurencja polega na wyrzuceniu takiego modelu jak najwyżej i uzyskaniu jak najdłuższego czasu lotu. Opanowanie tej umiejętności wymaga perfekcyjnej regulacji modelu i sporo lotów treningowych. Do-

bór techniki wyrzutu jest indywidualną sprawą każdego zawodnika. W konkursie można wykonać dziewięć lotów, do punktacji zaliczane są tylko trzy najlepsze. Rywalizacja była bardzo zacięta i przykuwała uwagę wszystkich zgromadzonych widzów, nawet tych, którzy na co dzień nie pasjonują się tą widowiskową dyscypliną sportu. Wśród zawodników nie brakowało mistrzów w swoich kategoriach wiekowych. Do rywalizacji wśród juniorów przystąpił m.in.: Daniel Bogomaz z MOKSi-Ru Chrzanów, aktualny Mistrz Świata w klasie F1P (modele szybowców z napędem spalinowym w rywalizacji juniorów). Wśród seniorów warty podkreślenia jest występ drużynowych Mistrzów Europy w klasie F1C (modele szybowców z napędem spalinowym w rywalizacji seniorów) Jerzego Włodarczyka i Edwarda Burka. Sędzią chronometrażystką zawodów była drużynowa Mistrzyni Świata juniorów w kategorii F1A, na co dzień reprezentująca barwy modelarni „Koliber” przy Aeroklubie Podkarpackim Roksana Gądek z Krosna. Trenerem drużyny OSiR Suwałki był Stanisław Skibicki – Wicemistrz Europy w kategorii F1B (modele szybowców z napędem gumowym). Mamy nadzieję, że pasjonaci modelarstwa jeszcze niejednokrotnie odwiedzą Jedlicze, gdyż hala GOSiR uważana jest za jedną z najlepszych w kraju dla tej dyscypliny sportu. Wszystko za sprawą odpowiedniej wysokości oraz braku ruchu powietrza.

Sławek Peszko odwiedził Jedlicze



foto. Piotr Grudysz

Prawdziwe oblężenie przeżyła sala Gminnego Ośrodka Kultury w Jedliczu podczas spotkania ze Sławomirem Peszko. Mieszkańcy tłumnie zaczęli gromadzić się na długo przed planowaną godziną rozpoczęcia. Jedliczaninowi, 40-krotnemu reprezentantowi Polski, wychowankowi Nafty Jedlicze zgotowali owację na stojąco. Salę wypełniła burza oklasków i gromkie „dziękujemy, dziękujemy!” w uznaniu wielkiego sukcesu Sławka i reprezentacji Polski na Mistrzostwach Europy we Francji. Pomocnik Lechii Gdańsk chętnie dzielił się przemyśleniami odnośnie turnieju, selekcjonera, atmosfery w drużynie. Był zaskoczony, iż posiada w Jedliczu tak liczną rzeszę fanów. „Nie spodziewałem się takiego przywitania” – przyznał na wstępie. Sławek z wielką cierpliwością rozdawał autografy, których podpisał kilkadziesiąt. W ciągu kilku minut wyczerpał się arsenał dwustu podpisanych zdjęć.



foto. Piotr Grudysz

Młodym adeptom futbolu, zafascynowanym spotkaniem ze swoim idolem, udzielił przydatnych wskazówek. Na ręce Burmistrz Gminy Jedlicze Jolanty Urbanik przekazał koszulkę, w której wystąpił podczas meczu 1/8 finału ze Szwajcarią. Sławek w trakcie spotkania otrzymał również statuetkę zaprojektowaną i ufundowaną przez pana Witolda Śliwińskiego – właściciela firmy Decor – z podziękowaniami od wszystkich mieszkańców Gminy Jedlicze za godne reprezentowanie narodowych barw we Francji. Statuetki takie otrzymają również pozostali reprezentanci Polski na Mistrzostwach Europy, trener Adam Nawalka oraz Prezes PZPN Zbigniew Boniek. Spotkanie wzbudziło ogromne zainteresowanie medialne, obecni byli na nim m. in. przedstawiciele TVP 3 Rzeszów, Radia Rzeszów, Nowin, jedlicze24.

ZAPRASZAMY NA LODOWISKO!



Cennik:

Dorośli: 4 zł / godz., młodzież szkolna 3 zł / godz. (za okazaniem legitymacji szkolnej), dzieci do lat 7 - 2 zł / godz.

Entuzjastów jazdy na łyżwach, jak również wszystkich lubiących aktywnie spędzać czas, którzy chcieliby spróbować sił na oficjalnie otwartym sztucznym lodowisku przy hali zapraszamy do skorzystania z oferty Gminnego Ośrodka Sportu i Rekreacji w Jedliczu.

Godziny otwarcia lodowiska:

Poniedziałek - Piątek: 9:00 - 14:00 - zorganizowane grupy szkolne z opiekunem, 14:00 - 15:30 - przerwa techniczna, 15:30 - 20:00.

Sobota: 10:00 - 14:00, 14:00 - 15:30 - przerwa techniczna, 15:30 - 20:00.

Niedziela i święta: 12:00 - 14:00, 14:00 - 15:30 - przerwa techniczna, 15:30 - 20:00.

Chcesz pojeździć na lodzie, ale nie masz odpowiedniego ekwipunku? Nic nie stoi na przeszkodzie! Sprzęt możesz wypożyczyć bezpośrednio na lodowisku.

ORSZAK TRZECH KRÓLI

Wspólne kołędowanie Jedlicze 6.01.2017 (piątek)

12:30 - Msza Święta w Kościele Parafialnym p.w. św. Antoniego Padewskiego w Jedliczu

13:30 - wymarsz Orszaku z placu kościelnego i przemarsz ulicami Jedlicza wspólnie kołędując

14:00 - finał przy szopce betlejemskiej na scenie "Starej Kuźni" Jedlicze-Borek

Szczegółowe informacje oraz regulamin konkursu na Gwiazdę Betlejemską i konkurs fotograficzny "Z rodziną na Orszaku" na stronie: www.twojaprzeszlosc.org.pl

Patronat honorowy:



Burmistrz Gminy Jedlicze
zaprasza na

Darmowe kursy językowe
od stycznia 2017 roku
w ramach projektu



LIDER KOMPETENCJI JĘZYKOWYCH

NA KURS ZAPRASZAMY:

- ✓ osoby w wieku 50 lat i więcej
- ✓ osoby w wieku 25 lat i więcej posiadające co najwyżej wykształcenie średnie (uwarunkowania takie zawarte są w realizacji projektu)

Oferujemy BEZPŁATNIE:

- ✓ 60 godzin kursu języka angielskiego w grupach max. 12 osobowych
- ✓ Możliwość uzyskania certyfikatu językowego VCC na poziomie B1
- ✓ Materiały szkoleniowe

Realizacja: FIRMA DOT COM Joanna Łatka

Kontakt: mail: jerzyk.gok@jedlicze.pl tel. 512 725 830



Interesujesz się życiem lokalnej społeczności?
Chcesz być na bieżąco z najświeższymi informacjami i wydarzeniami?
Zapraszamy do polubienia oficjalnego profilu Gminy Jedlicze na Facebooku. Wszystko, czego potrzebujesz w zasięgu ręki.

www.facebook.com/GminaJedlicze

Stopka redakcyjna

Wydawca:

Urząd Gminy w Jedliczu
38-460 Jedlicze, ul. Rynek 6
tel. (13) 44 847 10
e-mail: ug@jedlicze.pl

Redakcja:

Redaktor Naczelny: Radosław Jermak
Nakład: 3000 egz.

Druk:

Drukarnia HEDOM
38-400 Krosno, ul. Kletówki 54a
tel. 13 432 02 02

Redakcja zastrzega sobie prawa do doboru i skracania publikowanych informacji.
Materiałów nie zamówionych nie zwracamy.